

広報おとぎば



もくじ

- ・ 乙部町職員の給与・職員数等の状況 . . . P2-3
- ・ 令和3年ふるさと寄附額について . . . P4
- ・ 新型コロナウイルス感染症対策支援事業を実施 . . . P5
- ・ 地域おこし協力隊だより . . . P6
- ・ 所得税・住民税の申告が近づきました . . . P8-9
- ・ 教育委員会だより . . . P12-13
- ・ 院長からのお知らせ . . . P16

地域の結束を固める堂々たる行進で安全を祈願しました！

1月3日に乙部町消防団の出初式が行われ、53人の消防団員が地域の安全を守るため、隊列を組んで町内を行進し新年の決意を新たにしました。
当日は、消防署で寺島光泰団長から式辞と寺島努町長から挨拶を受けた後、消防署前から市街地を行進し、乙部町消防団の結束を固めました。

乙部町職員の給与・職員数等の状況

乙部町人事行政の運営等の状況の公表に関する条例に基づき、乙部町職員の給与や職員数等について、町民みなさんに広くその実態を理解していただくため、次のとおり公表します。

なお、町職員の給与については、地方自治法や地方公務員法に基づき国家公務員に準じた制度となっており、町議会の議決を得て町条例で定めています。

1 職員の任免及び職員数に関する状況

(1) 職員の採用の状況 (令和2年4月2日～令和3年4月1日)

職 種	男性	女性	計
一般行政職	2人	2人	4人
看護・保健職	0人	0人	0人
医療技術職	0人	0人	0人
医師職	0人	0人	0人
計	2人	2人	4人

(4) 部門別職員数の状況 (各年4月1日現在)

課名等	令和2年	令和3年	増減
総務課	7人	9人	2人
税務課	5人	5人	0人
町民課	21人	20人	△1人
出納室	2人	2人	0人
産業課	11人	11人	0人
財政課	5人	5人	0人
建設課	8人	8人	0人
議会事務局	2人	2人	0人
教育委員会	7人	7人	0人
保育園	5人	4人	△1人
国保病院	25人	24人	△1人
合計	98人	97人	△1人

(2) 職員の退職等の状況 (令和2年4月2日～令和3年4月1日)

退職事由	人数
定年退職	5人
勸奨退職	0人
普通退職	2人
計	7人

(3) 再任用制度職員の状況 (令和3年4月1日現在)

職種	人数
一般行政職	3人
看護・保健職	3人
医療技術職	1人
計	7人

2 職員の給与の状況

(1) 人件費の状況 (令和2年度普通会計決算)

歳出額 (A)	人件費 (B)	人件費率 (B/A)	前年度の人件費率
4,797,931 千円	657,007 千円	13.7%	11.9%

注) 人件費には、特別職・議会議員・各委員の報酬や職員の共済費等が含まれています。令和2年度より会計年度任用職員の給与・報酬が含まれています。

(2) 職員給与費の状況 (令和2年度普通会計決算)

職員数 (A)	給 与 費				一人当たり給与費 (B/A)
	給 料	職員手当	期末・勤勉手当	計 (B)	
60人	208,599 千円	31,366 千円	81,435 千円	321,400 千円	5,357 千円

注) 職員手当とは、扶養手当、通勤手当、時間外勤務手当等で、退職手当を含まない。

注) 職員数は、令和2年4月1日現在の人数です。

(3) 一般行政職の平均給料月額、平均給与月額及び平均年齢の状況 (令和3年4月1日現在)

区分	平均年齢	平均給料月額	平均給与月額	平均給与月額(国ベース)
乙部町	38.7歳	277,418円	317,798円	315,765円
国	43.0歳	325,827円	—	407,153円

注) 平均給料月額とは、令和3年4月1日現在における基本給の平均です。

注) 平均給与月額とは、給料月額と毎月支払われる扶養手当、地域手当、住居手当、時間外勤務手当などすべての諸手当の額を合計したものです。また、平均給与月額(国ベース)は、国家公務員の平均給与月額には時間外勤務手当、特殊勤務手当等の手当が含まれていないことから、比較のため国家公務員と同じベースで再計算したものです。

(4) 一般行政職の初任給と経験年数別平均給料月額 (令和3年4月1日現在)

区 分	初任給	10年以上15年未満	15年以上20年未満	20年以上25年未満
大学卒	乙部町	182,200円	262,300円	305,200円
	国	182,200円	—	—
短大卒	乙部町	163,100円	228,100円	—
	国	163,100円	—	—
高校卒	乙部町	150,600円	227,400円	—
	国	150,600円	—	—

注) 100円未満四捨五入 国の経験年数別平均給料月額については、令和3年4月1日現在では公表されていません。

(5) 一般行政職の級別職員数の状況 (令和3年4月1日現在)

区分	標準的な職務内容	職員数	構成比
1級	主 事	17人	29.9%
2級	主 事	8人	14.0%
3級	係長・主査	11人	19.3%
4級	課長補佐・係長	8人	14.0%
5級	課長・参事・課長補佐	6人	10.5%
6級	課 長	7人	12.3%
計		57人	100.0%

(再任用職員)

区分	標準的な職務内容	職員数	構成比
1級	主 事	0人	0.0%
2級	係長・主査	1人	33.3%
3級	局長・事務長	2人	66.7%
計		3人	100.0%

(7) 職員の期末・勤勉手当の状況 (令和3年4月1日現在)

区分	乙部町		国	
	期末手当	勤勉手当	期末手当	勤勉手当
6月期	1.300月	0.950月	1.300月	0.950月
12月期	1.300月	0.950月	1.300月	0.950月
計	2.60月	1.90月	2.60月	1.90月

(6) 一般行政職の各種手当支給状況 (令和3年4月実績)

区 分	支給職員数	一人当たり平均支給月額
扶 養 手 当	26人	22,077円
住 居 手 当	27人	21,470円
通 勤 手 当	7人	3,671円
地 域 手 当	1人	6,840円
管 理 職 手 当	19人	39,368円
時間外勤務手当	22人	20,406円
宿日直手当	8人	4,950円

(8) 特別職の報酬月額等の状況 (令和3年4月1日現在)

区分	月 額	期末手当支給割合	
町 長	750,000円	6月支給	2.250月
副 町 長	615,000円		
教 育 長	575,000円	12月支給	2.250月
議 長	232,000円		
副 議 長	193,000円	計 4.50月	
常任委員長	174,000円		
議 員	170,000円		

(9) ラスパイレス指数の状況 (令和3年4月1日現在) 国家公務員の平均給料月額を100としたときの比較

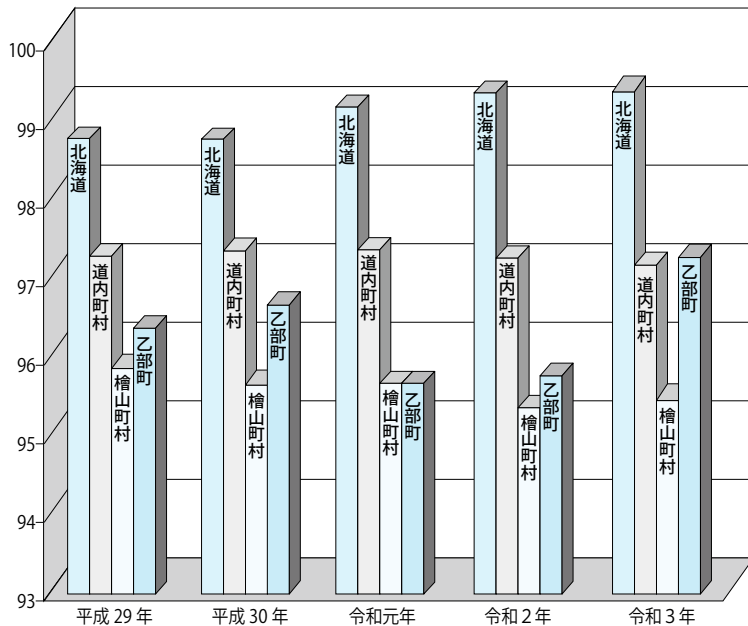

年 度	H29	H30	R1	R2	R3
北 海 道	98.6	98.6	99.0	99.2	99.2
道 内 町 村	97.1	97.2	97.2	97.1	97.0
檜 山 町 村	95.7	95.5	95.5	95.2	95.3
乙 部 町	96.2	96.5	95.5	95.6	97.1

3 職員の勤務時間その他の勤務条件の状況

(1) 職員の勤務時間 (標準的なもの)

1週間の勤務時間	勤務時間		休憩時間	閉 庁 日
	始業時間	終業時間		
38時間45分	8:30	17:15	正午から1時間の休憩時間	日曜日及び土曜日 国民の祝日に関する法律に規定する休日 12月31日から翌年1月5日までの日

(2) 年次有給休暇の取得状況 (令和3年1月1日～令和3年12月31日)

区 分	総付与日数	総取得日数	対象職員数	平均取得日数	取得率
一般行政職	2,013日	357.6日	51人	7.0日	17.77%

※退職者及び新規採用者については含まれておりません。

住みよい地域をつくるために
町政懇談会を実施

一月九日に元町・鳥山・館浦温泉団地地区で「町政懇談会」が行われました。

町政懇談会は、日頃から町内で抱えている課題や要望を取りまとめ、今後の町政に反映させていくため、毎年行われています。

開催された地区では、住みよい地域を目指して様々な意見や要望が出され、出席した町長や要望等のあった各関係課長との意見交換を行いました。



▲元町地区の様子

令和三年ふるさと寄附額について（二月～十二月）

令和三年一月から十二月までの寄附金額は約八千四百六十万円と昨年より約二千四百四十万円上回る結果となりました。（表一「年別合計寄附金額」参照）

今年度の寄附を月別で確認すると（表二「月別寄附金額」参照）七月から十二月にかけて前年の約六割増加しています。

要因として、八月から行われた「ふるさと物産応援キャンペーン」による寄附金額の増加やふるさと納税サイトでの広告や埼玉県や札幌市などの都市部でのふるさと納税のPRによるものと考えられます。

広告は、寄附の割合が多い首都圏を中心にSNSなどのネットを活用した広告や現地でのPRなど、乙部町の認知度の向上に努めてきました。

現在の返礼品は、約六十点を用意し、町内で生産された農水産物や加工品、宿泊施設の宿泊券など多様に展開しています。

寄附金は乙部町ふるさと創生推進事業基金に積み立て、江差高校などに通う学生の通学費の補助をはじめとする子育て支援やバリアフリー移住体験住宅の環境整備、ふるさと会の振興などに活用しています。

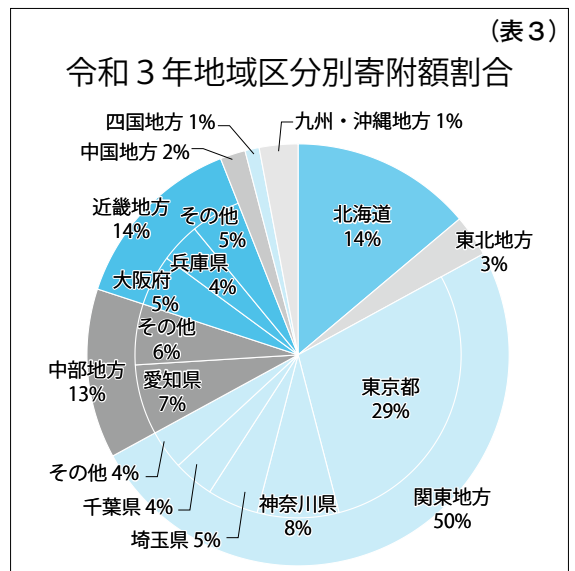
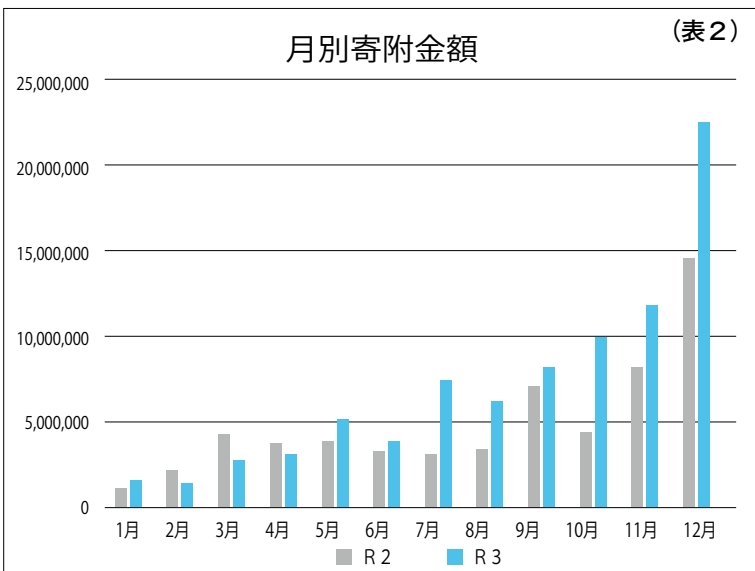
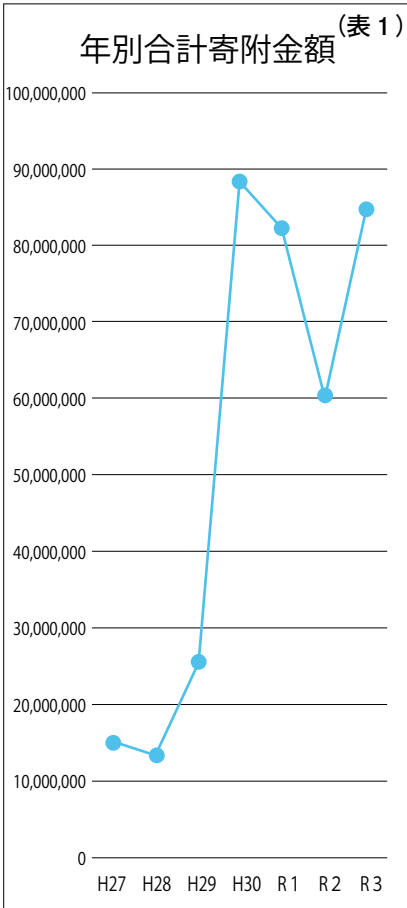

新型コロナウイルス感染症対策支援事業を実施しています！

現在、新型コロナウイルス感染症による影響を受けている地域住民や地域経済を支援するため下記の支援事業が実施されています。

詳しくは、1月18日に発行した「広報おとべ折込チラシ No.21、No.22」をご覧ください。

「スマイル商品券」給付

給付対象者：令和4年1月1日現在、乙部町に住
所のある方

給付額：1人 5,000円（500円券×10枚）

使用期限：令和4年3月10日まで

給付方法：世帯主宛に1月26日から概ね6日間
程度で郵便局員が順次配達

お問い合わせ

役場産業課商工労働観光係（62-2871）

住民税非課税世帯等に対する 臨時特別給付金

I 住民税非課税世帯

申請受付：確認書の発
行日から3カ月以内

役場町民課福祉係か
ら郵送で届く確認書
返信が必要です。

II 家計急変世帯

申請受付：令和4年2月
1日から令和4年9月
30日まで

給付金を受け取るに
は申請が必要です。

お問い合わせ 役場町民課福祉係（62-2855）



一月十二日、つくし保育
園で防犯訓練が開催されま
した。
防犯訓練では、乙部駐在
所の星野亜依巡査長が講師
となり、不審者や犯罪に会
わないための防犯標語「い
かのおすし」になぞらえ
て、自分の身を守ることや
事故・事件に巻き込まれな
いための方法などを学び、
防犯意識を高めました。
また、保育園に侵入した
不審者対策として職員に



「さすまた」の使い方を指
導しました。
職員四人が二本のさすま
たを使い、不審者役の星野
氏を取り押さえる方法な
ど、実際に星野氏が前任の
札幌市で遭遇した不審者対
応の事例を踏まえて行われ
ました。
保育園の早瀬幸美次長は
「園児たちを安全に避難さ
せるためにも様々なケース
での防犯訓練を行っていき
たい」と話しました。



日本赤十字社北海道支
部から災害発生時の活用を目的として「災害用炊き出し釜」が配置されました。
これは日本赤十字社が実施している様々な事業の中の災害救護事業の一環として、皆様からのご協力を頂いて赤十字活動資金を活用して整備されているものです。
釜のサイズは高さ約六十センチ、直径約八十センチで約百食分の炊き出しができます。
今後、奉仕団と連携を図り、災害発生時や各種避難訓練等で活用する予定です。

「いかのおすし」覚えよう
つくし保育園防犯訓練

日本赤十字社から
「災害用炊き出し釜」が
配置されました

待ちに待ったサンタさんからプレゼント!

十二月二十四日、つくし保育園でクリスマス会が行われました。

当日は、保育園にクリスマスツリーを飾り、クリスマスにちなんだ歌や読み聞かせ、十二月生まれの園児のお祝いをするなど、みんなで仲良くクリスマスを楽しみました。

クリスマス会の途中には、商工会青年部員がサンタクロースに扮して登場し、園児たちは「サンタさんだ!」と嬉しそうに窓迎まで集まり、声をかけたり、手を振ったりしていました。会場では、サンタさんか



ら園児一人ひとりへプレゼントの入った袋を手渡し、プレゼントをもらった園児の中にはサンタの顔を見て怖くて泣き出す子や不思議そうに見つめる子もいました。

プレゼントの後は、サンタさんへの質問タイムが始まり「好きな色はなんですか?」や「トナカイはどのくらい飼っているんですか?」など、沢山の質問がされ、一つ一つ丁寧に答えていました。

最後はサンタさんと一緒に記念撮影を行い、園児たちは終始嬉しそうでした。

地域おこし協力隊だより No.90

地域おこし協力隊 内山 弘美

地域おこし協力隊の内山です。12月中旬から雪が多く、強風の中での車の運転、雪かき、お正月…初めての経験が目白押しです。お正月にはクジラ汁を食べ、改めて食や文化についても学んだ数カ月だったと思います。貴重な太陽が雪に反射する様子や冬の山や海の景色がまだまだ新鮮です。

自粛生活となり、なかなか町民の皆様と関わり合いがもてませんが、声をかけてくださる方も少しずつ増えてきました。ありがとうございます。

この頃は、出勤前にお天気アプリの雨雲レーダーを見て、雲の切れ間を狙って出勤しています。細かい時間の経過で雲が切れる時間が予測されるので、便利に活用しています。使ったことがない方でも、スマホやパソコンで見られるのでぜひ試してみてください。

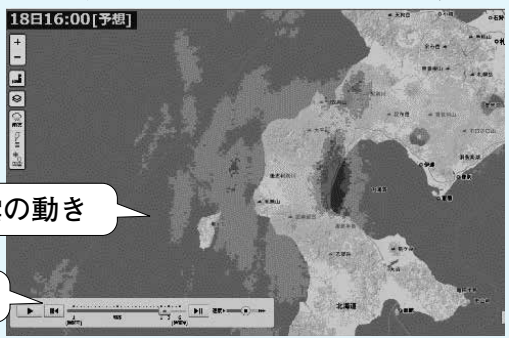

年末には乙部町地域資源利活用推進協議会のホームページができあがりました。町の様子や漁業や農産物の取り組みをいろいろ調べての作成となりました。乙部町の資源活用の様子や商品化されているアイテムの紹介ページもあり、たくさんの方々に乙部町の取り組みの様子を知っていただくために情報発信していきます。まだ、できたばかりで不十分なところもあると思いますがぜひご覧ください。

乙部町地域資源利活用推進協議会<公式サイト>

<https://otobe-chiikishigen.jp/>



【乙部町地域おこし協力隊 Facebook】

乙部町の協力隊員たちが乙部町での出来事などを発信しています!

右側のQRコードを読み取ると閲覧することが出来ます。

防災無線の電池交換について

防災行政用無線戸別受信機は、通常、家庭用電源で作動していますが、停電時でも使用できるよう内部に乾電池が入っています。

未使用電池で2年間ほどは、使用できますが、停電の発生状況により、電池は劣化しますので、点検・確認のため、1年に1度は電池交換をするようにして下さい。

また、停電時に備え、予備乾電池のご用意もお願いします。

電池交換の方法



乾電池は、2本入っております。
単1形、単2形どちらでも使用できます。

屋根からの落氷雪事故防止などのお願い

毎年、冬になると、沿道の建物等からの落氷雪による死傷事故が多く発生しています。

冬季の通行を円滑にし、事故をなくするため、特に、次のことに注意するようにしてください。

- ◆ 交通事故及び交通障害防止のため、**屋根からの落氷雪や敷地内の積雪を道路に出さないようにしてください。**
- ◆ 屋根等に雪止めが設置されている場合であっても、針金等の錆、老朽化等の破損が原因で落氷雪事故が発生することもあるため、必ず点検してください。
- ◆ 落氷雪事故は、**気温がマイナス3からプラス3程度のときに発生しやすいという特徴**があるため、**早めに除雪**するとともに、除雪の際には必ず複数人で行い、歩行者や遊んでいる子供等に十分注意するようにしてください。
- ◆ 落氷雪があった場合は、直ちに事故がないか確認し、歩行者の通行の支障にならないように排除してください。
- ◆ 軒下を通行するときは、屋根からの落氷雪に十分注意しましょう。

ねんきんの窓

国民年金保険料の割引について

国民年金では、保険料を前払いすると割引がある「前納」という制度があり、口座振替による「前納」と現金納付やクレジットカード納付による「前納」があります。

なお、口座振替で「前納」されると現金給付やクレジットカード納付による「前納」よりも割引額が多くお得です。

<令和3年度(月額16,610円)の例>

納付方法		1ヵ月分(※1)	6ヵ月分(※2)	1年分(※3)
月々	・現金支払 ・クレジットカード支払 【割引なし】	16,610円	99,660円	199,320円
前納	・現金支払 ・クレジットカード支払 【割引額】		98,850円 【810円】	195,780円 【3,540円】
	・口座振替 【割引額】	16,560円 【50円】	98,530円 【1,130円】	195,140円 【4,180円】

※1 口座振替には1ヶ月の前納制度があります。通常の振替日は翌月末(割引なし)ですが、当月末の振替にすると、月々の保険料が50円お安くなります。

※2 6ヶ月分の前納は、4月分から9月分までの保険料を当年4月末までに納め、10月分から翌年3月分までの保険料は当年10月末までに納めます。(口座振替の場合は、上期6ヶ月分(4月分～9月分)は2月末まで申込みし、4月末に振替えます。下期6ヶ月分(10月～翌年3月分)は8月末まで申込みし、10月末に振替えます。)

※3 1年分の前納は、4月分から翌年3月分までの保険料を当年4月末までに納めます。(口座振替の場合は、2月末まで申込みし、4月末に振替えます。)

※ その他、現金支払によりご希望月から翌年3月までの前納も可能です。

☆お問い合わせ・お申し込みは役場町民課年金係(電話62-2855)まで☆

所得税・住民税の申告が近づきました 忘れずに申告しましょう

申告書の提出先・・・納税者の1月1日現在の住所所在地
申告書の提出期限・・・3月15日(火)

☆各地区での申告相談は下記日程表のとおり行いますので、指定された日時、会場で申告されますようご協力をお願いします。

☆江差税務署での申告相談・受付は、2月16日(水)から3月15日(火)までです。(平日 9:00~16:00) 申告書を郵送で提出する場合は、「札幌国税局業務センター函館分室 〒040-8505 函館市中島町37番1」へ郵送してください。

窓口で提出される場合は、江差税務署に提出することができますが、税務署での申告書作成相談される場合は、「入場整理券」が必要となります。(52-0078)

☆国民年金保険料の納入額は、全額控除の対象となりますので、令和3年中に支払った領収書を持参してください。

☆国民健康保険に加入している場合は、所得のない方でも申告をしないと保険税軽減の措置が受けられませんので、必ず申告されますようお願いいたします。

◎ 申告日程表 (令和4年)

期 日	地 区 名	受付時間	会 場	備 考
2月10日(木)	町内全域	10:00~16:00	役場申告会場	
14日(月)	花 磯	10:00~14:00	とよはま地区センター	
15日(火)	豊 浜	10:00~14:00	とよはま地区センター	
16日(水)	栄 浜	10:00~11:30	栄浜ふれあいセンター	
17日(木)	鳥 山	10:00~11:30	ゆりの里活性化センター	
	元 和	13:00~15:30	元和交遊館	
18日(金)	潮見・三ツ谷	10:00~13:00	三ツ谷ふれあいセンター	
21日(月)	姫川・旭 岱	10:00~13:00	姫川ふれあいセンター	
	千岱野・富岡			
22日(火)	館 浦	10:00~15:00	乙部町民会館	
24日(木)	滝 瀬	10:00~14:00	滝瀬寿の家	
25日(金)	元町1・元町2	10:00~13:00	プラザおとべ(乙部町商工会)	
28日(月)	緑町1・緑町2	10:00~16:00	役場申告会場	
3月 1日(火)	町内全域	10:00~19:00	役場申告会場	午後7時まで申告受付
2日(水)	町内全域	10:00~16:00	役場申告会場	
3日(木)	花 磯・豊 浜	10:00~14:00	とよはま地区センター	
4日(金)	町内全域	10:00~16:00	役場申告会場	

3月1日(火)は役場申告会場で午後7時まで申告相談を行います。

江差税務署からのお知らせ

本年は、確定申告会場(江差税務署)における感染症防止を目的として混雑を避けるため、会場への入場には「入場整理券」が必要となります。

なお、入場整理券の配布状況に応じて後日の来場をお願いすることもあります。

国税庁ホームページでは、パソコン・スマートフォンなどから、所得税の確定申告書等を作成し、e-Tax(電子申告)又は印刷して郵送で提出することができます。

感染症防止の観点から多くの方が訪れる確定申告会場ではなく、是非ご自宅での申告書の作成・提出をお願いします。詳しくはこちら →



「医療費控除の明細書」の事前記載にご協力願います

医療費控除を申告する際には、医療費の領収書をもとに自身で作成した「医療費控除の明細書」を添付する必要があります。「医療費控除の明細書」には、医療を受けた人ごと、病院・薬局ごとに医療費を合計して記載します。

医療費控除を申告される方は、事前に「医療費控除の明細書」に記載の上、申告相談にお越しください。

領収書の添付は不要となりますが、作成された明細書の内容に疑義がある場合等、領収書の提示を求める場合がありますので、5年間は自宅にて保管ください。

「医療費控除の明細書」は国税庁のホームページからダウンロードできるほか、役場税務課にも用紙を備えてあります。

確定申告書・住民税申告書にはマイナンバーの記載が必要です

申告をする方や扶養親族の方などのマイナンバーの記載が必要です。

マイナンバーを記載した申告書を提出する際には、申告者ご本人の本人確認書類の提示または写しの添付が必要です（控除対象配偶者、扶養親族及び事業専従者などの本人確認書類は不要です）。

◎申告に必要な書類（申告相談のときに持参してください）

持参する書類のチェック項目・注意点		
申告者本人のマイナンバーカードまたは通知カード（写し可）		
申告者の本人確認書類（運転免許証、被保険者証等 写し可）※代理で申告される場合も必要です		
源泉徴収票	給与・年金収入のある方	
生命保険料	令和3年中に支払った証明書	
個人年金保険料	令和3年中に支払った証明書	
地震保険料	令和3年中に支払った証明書 (平成18年12月31日までに契約した長期損害保険料等)	
社会保険料	任意継続保険料、介護保険料、国民年金保険料控除証明書	
医療費控除	令和3年中に支払った医療費を記載した「医療費控除の明細書」（保険等で補てんされた金額は除く） 医療費通知（医療費のお知らせ）でも可	
雑損控除	令和3年中に支払った領収書（保険等で補てんされた金額は除く）	
寄附金控除	令和3年中に支払った領収書（ふるさと納税もこちらの控除になります）	
住宅借入金等特別控除	初年度	・建物の登記簿謄本（権利証の写しでも可） ・契約書又は領収書 ・住宅ローン残高証明書（各金融機関の発行したもの） 詳しくは役場税務課まで
	2年目以降	・住宅ローン残高証明書 ・令和3年分税務署発行の住宅借入金特別控除申請書
障害者手帳等障害であることを証明できるもの		
還付申告をされる方は預金通帳（各銀行、ゆうちょ銀行等）※印鑑不要		

◎ 一時所得（生命保険満期・簡易保険満期等）があった方は、一時金の支払調書または証明書等を持参してください。

◎ ご不明な点がございましたら、役場税務課（TEL:62-2277）までお問い合わせください。

こころの不調に気づいたら、気軽に相談してください

新型コロナウイルス感染症など、私たちを取り巻く環境の変化が求められる中、様々な不安や疲れを感じている方もいらっしゃるのではないのでしょうか。

『感染したらどうしよう』『楽しみにしていた行事が無くなった』『次はいつ会えるんだろう』など感染の恐怖、行動の制限、先の見えない不安が蓄積して、こころの不調につながることもあります。

感染症の不安を軽減するために心がけたいこと

- ・規則正しい生活・睡眠・規則正しい食事 ・身体を動かす
- ・お酒は適量に ・目の前のことに取り組む
- ・テレビやネットなどに意識的に接しない時間をつくる
- ・孤立しないコミュニケーション（電話など）でつながる など



"こころの変化" に耳を傾けて…

不眠が続く、ストレスが多く体の調子が悪い、気持ちが沈んでゆううつ、アルコール問題で悩んでいる…、また、人付き合いが苦手な外出が難しい、自分の部屋に閉じこもって家族ともほとんど話をしない等、お困りの事はありませんか？

ご自身の“こころの変化”に気付いた時や、大切な人の変化に気が付いた時、抱え込まずに相談することが大切です。

1人や家族だけで悩まず、相談しましょう

【こころの健康・ひきこもり相談窓口】

- ・役場町民課保健衛生係（保健師） 電話 62-2858（直通）
- ・江差保健所（保健師） 電話 52-1053（代表）
- ・こころの健康相談（江差保健所）～毎月1回心理士による相談を行っています（要予約）
予約申込は江差保健所（52-1053）まで
- ・北海道いのちの電話 電話 011-231-4343（24時間）
- ・法テラス江差法律事務所（借金問題等） 電話 050-3383-5563（相談予約）
- ・北海道ひきこもり成年相談センター（こころのリカバリー総合支援センター）
電話 011-863-8733
- ・北海道こころの健康SNS相談窓口（ライン相談）
～匿名で相談できます。相談は精神保健福祉士が1対1で行っています。
LINEアプリで「北海道こころの健康SNS相談窓口」を検索ください。





2月のカレンダー



日	月	火	水	木	金	土
1/30	1/31	1 可燃ごみ ①地区	2 不燃ごみ ②地区 赤ちゃん健診 1.6歳児・3歳児健診 (町館 午後0時45分～) 臨時窓口(要予約) (栄ふ 午前10時～) (豊セ 午後1時30分～)	3 可燃ごみ ②地区 健康相談 (三愛 午前9時～) (三セ 午前9時40分～) ヒブワクチン 小児肺炎球菌ワクチン BCGワクチン (国保 午後1時～)	4 可燃ごみ ①地区	5 南部檜山清掃センターは 機械点検整備のため休業 となります
6 休日当番医 道立江差病院	7 可燃ごみ ②地区 たんぼぼクラブ (緑寿 午前10時～) 健康相談 (潮希 午後1時30分～)	8 可燃ごみ ①地区	9 不燃ごみ ①地区 お達者びんしゃん教室 (交流 午前10時～) 臨時窓口(要予約) (栄ふ 午前10時～) (豊セ 午後1時30分～)	10 可燃ごみ ②地区	11 休日当番医 勤医協診療所	12 温泉入浴バス 豊浜～鳥山コース (花磯 午後1時15分～)
13 休日当番医 乙部町国保病院 特定健診・がん 検診・各種検査 (町館 午前6時30分～)	14 可燃ごみ ②地区 特定健診・がん 検診・各種検査 (姫ふ 午前6時30分～)	15 可燃ごみ ①地区1	16 不燃ごみ ②地区 男のお達者教室 (交流 午後1時30分～) 臨時窓口(要予約) (栄ふ 午前10時～) (豊セ 午後1時30分～)	17 可燃ごみ ②地区	18 可燃ごみ ①地区 こころの健康相談 (江保 午後2時～)	19 温泉入浴バス 姫川方面コース (富岡 午後1時20分～)
20 休日当番医 道立江差病院	21 可燃ごみ ②地区 たんぼぼクラブ (緑寿 午前10時～)	22 可燃ごみ ①地区 お達者びんしゃん教室 (交流 午前10時～)	23 不燃ごみ ①地区 休日当番医 厚沢部町国保病院	24 可燃ごみ ②地区 B型肝炎ワクチン 四種混合ワクチン 日本脳炎ワクチン (国保 午後1時～) 臨時窓口(要予約) (栄ふ 午前10時～) (豊セ 午後1時30分～)	25 可燃ごみ ①地区	26 南部檜山清掃センターは 機械点検整備のため休業 となります 温泉入浴バス 豊浜～鳥山コース (花磯 午後1時15分～)
27 休日当番医 道立江差病院 函館バス通学定期券販売・ 相談会 (創生 午前10時～)	28 可燃ごみ ②地区	3/1	3/2	3/3	3/4	3/1

【新型コロナウイルス感染状況による行事予定について】
 新型コロナウイルス感染状況によっては予定されている行事等が
 中止または延期となる場合がありますので予めご了承ください。

ごみ収集の略称 ①地区・・・滝瀬、元町1、元町2、緑町1、緑町2

②地区・・・豊浜、花磯、潮見、三ツ谷、元和、栄浜、鳥山、館浦、温泉団地、富岡、千岱野、姫川、旭岱

会場・場所省略	(国保) 国保病院	(江保) 江差保健所	(緑寿) 緑町寿の家
	(町館) 町民会館	(三愛) 三ツ谷愛郷会館	(創生) おとべ創生株式会社
	(豊セ) とよはま地区センター	(三セ) 三ツ谷ふれあいセンター	(潮希) 潮見希望館
	(交流) 生きがい交流センター	(栄ふ) 栄浜ふれあいセンター	(姫ふ) 姫川ふれあいセンター

(11)

《夜間(時間外)の受診について》時間外については、事前に連絡の上、乙部町国保病院を受診してください。なお、日曜・祝日の午前9時～午後5時においては、上記休日当番医を受診してください。

教育委員会だより

明るく元気で豊かなるわこっぴり

第383号

ゲレンデに歓声

富岡スキー場オープン・小学生スキー教室

富岡スキー場が、一月四日にオープンしました。

今年は年末から雪が降り続き、絶好のコンディションでのオープンとなりました。

初日は、オープンを待ちわびていた家族連れなどが、スキーやそりすべりなどを楽しみ、久々の雪の感触を楽しんでいました。

また、一月七日から十三



日まで、冬休みスキー教室が開催され、町内の小学生が受講しました。

今年度も新型コロナウイルス感染症対策のため、受講者の定員などを考慮し、学校・学年を分けて行いました。

教室では、町スキー協会会員・町スポーツ推進委員・教職員などが講師となり、スキーの習熟度によりクラスに分かれて行われ、講師の指導のもと、熱心に受講し、今年始めたばかりの小学生も転ばずに滑られるまでに上達していました。なお、例年開催されています「シバレ・ふれあい富岡」は、新型コロナウイルス感染症対策のため、昨年度に引き続き今年度の開催も見送ることとなりましたので、ご了承ください。

入賞おめでとうございます

乙部中学校が全国奨励賞・町内小中学生全道で入賞

乙部中学校が全国の新聞コンクールで、町内の小中学生が全道の書道・絵画の作品展などで入賞しました。おめでとうございます。

■第二十六回どうしん私とほくの小学生新聞グランプリ
(主催：北海道新聞社ほか)

●まなぶん大賞

村上 凜空(乙部小一年)

●入選

上野 穂果(乙部小四年)

■第十二回いつしよに読もう！新聞コンクール
(主催：日本新聞協会)

●全国学校奨励賞

乙部中学校

●北海道地区奨励賞

新保 里来(乙部中三年)

●習字の部(小学校一・二年)最優秀賞
(道漁村振興協会理事長賞)

伊藤向日葵(乙部小二年)

●図画の部(小学校一〜三年)優秀賞(道信漁連会長賞)

小野 琉聖(明和小三年)

第五十二回 檜山管内 児童・生徒美術展入賞者

(主催：檜山造形教育研究会)

●奨励賞(町内分)

「栄浜小どろんこ田植え」
新谷 幸菜(栄浜小四年)

「大きいショベルカー」
松田 悠愛(明和小二年)

●優秀賞(町内分)

「自転車」

古川 陽斗(乙部小三年)

「こま犬と諏訪神社」

伊勢谷 結(明和小四年)

教育委員会からのお知らせ

～新型コロナによる施設等の休止について～

1月24日現在、町民体育館・公民館・富岡スキー場について、新型コロナウイルス感染症拡大のため休館・利用休止をしております。

なお、利用再開する場合は、防災行政無線などでご案内いたします。

町民のみなさんにご不便をおかけしておりますが、ご理解のほどよろしくお願いいたします。

(お問い合わせ先 教育委員会 62-2253 公民館 62-3311)

お子さんにスマホ等を持たせるときはルールを決めましょう

スマートフォンやパソコンなどのインターネット接続機器は、子どもたちの今にも将来にも役立つツールで、家族との連絡をはじめ、多くの情報に触れたり、友達とのコミュニケーションが図れるなどの利点がありますが、睡眠時間・家族との時間の減少やSNSに起因する被害や犯罪の可能性などの問題も生じています。

卒業や入学を機に、お子さんにスマートフォンを持たせる家庭があると思いますが、犯罪などのトラブルを未然に防ぐために、ご家庭で利用にあたってのルールづくりを考えていただきたいと思います。

【基本的なルール】 これは一例です。

- 1 1日の合計利用時間・利用しない時間を決める。
- 2 写真・動画を含む個人情報を載せない。送らない。
- 3 人の悪口は書き込まない。
- 4 友達にメール・メッセージのやりとりを強要しない。
- 5 インターネットで知り合った人と直接会わない。
- 6 困ったこと・心配なことはすぐ家族や先生に相談する。



【保護者のみなさんへ】

お子さんにインターネットを利用させる際の保護者の責務が法律で定められています。(青少年インターネット環境整備法第6条)

- スマートフォン等を「持たせる理由」をはっきりさせましょう。
- ネット利用に起因するSOSを見逃さないよう見守りましょう。
- 犯罪に巻き込まれる可能性があることを認識させましょう。
- 保護者がまず率先してルールを守り、手本となるよう心がけましょう。
- 「あんしんフィルター」等のフィルタリングを有効に活用しましょう。
- 定期的にお子さんと一緒に利用状況を確認しましょう。
- お子さんの成長に合わせてルールやフィルタリング設定を見直しましょう。
- メタルール(ルールを守れなかった場合のルール)を決め、お子さん自身が責任を持つような指導をしましょう。

(例「ルールを守れなかったので、1週間スマホを預けます」等)



保護者やお子様ที่困ったときの相談窓口

☎ #9110

最寄りの警察署または警察相談専用電話

#9110は、発信地を管轄する警察本部等の総合窓口につながれます。生活の安全に関わる悩みごと、困りごとなど、緊急ではない相談の窓口です。(受付時間:24時間)

☎ 188

消費者庁 消費者ホットライン

商品やサービスなど消費生活全般に関する苦情や問合せなどに対し、専門の消費生活相談員などが相談を受け付ける窓口です。

☎ 0120-0-78310

24時間子供SOSダイヤル(文部科学省)

インターネット上のいじめ問題などの相談窓口です。(受付時間:24時間)

📞 違法・有害情報相談センター

インターネット上の違法・有害情報に関する相談をWebフォームで受け付ける窓口です。
<http://www.ihaho.jp/>



お子様も安心して相談できる相談窓口

☎ 0120-99-7777

チャイルドライン

(NPO法人チャイルドライン支援センター)

18歳までの子供専用の相談窓口です。電話、インターネットで相談を受け付けています。<http://www.childline.or.jp>

(受付時間:毎週月曜日～土曜日/16時～21時)



☎ 0120-007-110

子どもの人権110番(法務局・地方法務局)

インターネット上の嫌がらせなどの子供の悩みごとに関する相談窓口です。全国共通・通話料無料。(受付時間:平日8時30分～17時15分)

✉ 子どもの人権SOS-eメール

電話では相談しづらいことなら、メールでも相談を受け付けています。
<http://www.jinken.go.jp/>



運転免許証の更新 お済みですか

運転免許更新時講習日程

▽2月3日(木)

江差町文化会館

優良運転者講習 午後1時

一般運転者講習 午後2時

初回運転者講習 午後3時45分

▽2月17日(木)

江差町文化会館

優良運転者講習 午後1時

違反運転者講習 午後2時15分

申請・購入はお済みですか？期限が迫ってます

現在、乙部町で行われている国道通行止めに係る支援策の「事業者支援助成金」と「交通支援プレミアム商品券」の期限が近づいています。

詳しい事業内容は広報おとべ令和3年11月号をご覧ください。

事業者支援助成金

申請期限：2月28日まで

交通プレミアム商品券

購入・使用期限：2月28日まで

お早めのご利用を！

※期限を過ぎた場合、申請や使用が出来なくなりますのでご注意ください。

お問い合わせ

役場産業課商工労働観光係 (62-2871)



道立江差病院からお知らせ

外来診療体制

2月の診療予定です

整形外科	午前	月から金曜日(午前11時までの受付)
循環器内科	午前	月から金曜日
	午後	月と金曜日
総合診療内科	午前	月から金曜日(午前11時までの受付) (なお、月曜日は午前10時から診察)
消化器内科	午前	水曜日(午前11時までの受付) 再診のみ、完全予約制
	午後	月と3日(木)、17日(木)
呼吸器内科	午前	金曜日
	午後	木曜日
神経内科	午前	4日(金)、18日(金)
総合診療(外科)	午前	火から木曜日
外科	午前	4日(金)、25日(金)(午前11時までの受付)
小児科	午前	月から金曜日
	午後	火と木曜日(午後3時～午後4時の受付)
泌尿器科	午前	月から金曜日
	午後	木曜日
精神科	午前	月から金曜日(初診は完全予約制)
産婦人科	午前	7日(月)、8日(火)、21日(月)、22日(火)
	午後	7日(月)、21日(月)
耳鼻咽喉科	午前	1日(火)、2日(水)、9日(水)、10日(木)、15日(火)、 16日(水)、24日(木)(午前11時までの受付)
	午後	9日(水)のみ
眼科	午前	10日(木)、17日(木) (予約以外の初診受付11時まで)
	午後	2日(水)、9日(水)、16日(水) コンタクトレンズを希望する患者様へ 当院で以前調整した患者様のみ対応いたします。
皮膚科	午前	火曜日

診療科によって、曜日によって担当医が変わります御確認下さい。

診療日は予定であり変更になる場合もあります。事前に病院にご確認の上、受診してください。

C型肝炎について その1

C型肝炎は、C型肝炎ウイルスに感染することで生じます。日本には150～200万人の患者がいると考えられています。感染しても自然に体から排除される人もいますが、約70%の人が排除されずに持続的に感染して、ゆっくりではあるものの慢性肝炎や肝硬変、そして肝がんへと進行していき、年齢が高くなるほど肝癌になる可能性は高まります。肝癌の60%はC型肝炎が原因とも言われております。ただ、肝炎ウイルスに感染しても自覚症状を感じづいため、感染していることに気がつかなかったり、感染していても放置されたりして、肝硬変や肝がんになってしまう問題があります。

C型肝炎の感染は、感染者の血液を介して行われます。現在では、感染している人とのカミソリの共用、適切に消毒されていない器具でのピアスや入れ墨の処置、覚せい剤や麻薬のさいの注射の使いまわしなどが感染の原因と考えられます。過去には輸血が原因の感染もありましたが、現在ではそのような感染はほとんどありません。また、握手や入浴や食器の共用など、日常的な生活の場面でも感染はありません。B型肝炎ウイルスと異なり、C型肝炎ウイルスにはワクチンがないため、感染予防には他人の血液に触れないことが大切です。



内科認定医 沼田 泰尚

※診療受付時間

午前・・・8時00分～11時30分(初診の方は、9時00分～)

午後・・・1時00分～2時30分

予約受付時間(定期患者のみ) 午後・・・1時00分～4時00分

★★★”看護職員”募集のお知らせ★★★ 正職員(看護師)、パート職員(看護師(時給1,182～1,400円)・准看護師(時給1,015～1,182円)・看護助手(時給897～1,119円))を募集しています。各種手当・有給休暇・院内保育所あり。勤務時間(例:1日4時間で週3日など)も相談可能です。ご連絡お待ちしております！

[14]

お問い合わせ先:52-0036 総看護師長 菊地

お知らせ

善意に感謝します

▽地域振興に役立ててください
パブリックコンサルタント
株式会社 百万円
▽ふるさと寄附として

- 今 朝光さん(浦河町) 十万円
- 種村 澄夫さん(釧路市) 十万円
- 兼子 研人さん(東京都) 十三万円
- 原田 勝郎さん(栃木県) 一万四千元
- 松村亜有美さん(埼玉県) 五十万円
- 甲谷 悟さん(札幌市) 二万円
- 森本 千恵さん(大阪府) 一万五千元
- A・Tさん(神奈川県) 一万五千元
- 辰己 博康さん(函館市) 三万円
- N・Hさん(千葉県) 一万五千元
- 杉野 弘樹さん(兵庫県) 三万円
- 西野 沙紀さん(大阪府) 二万五千元

乙部町ふるさと納税寄附状況

(令和3年4月1日～令和4年1月20日受付分)

寄附金額累計	80,683,030円
寄附件数累計	3,124件
12月の寄附金額	21,455,000円
前年同月寄附金額	13,657,000円
12月の寄附件数	1,054件

国有林モニター募集

北海道森林管理局では、皆さんの幅広い意見を把握し、国有林の管理経営に役立てるため、モニターを募集しています。応募資格や応募方法など、詳細はお問い合わせください。

- 内容** アンケート調査への回答、現地見学会、モニター会議への出席など
- 任期** 令和4年4月から令和6年3月まで(2年間)
- 受付** 令和4年2月18日(金)まで

お問い合わせ

北海道森林管理局企画課
(011-622-5228)

- 相澤 隆史さん(大阪府) 一万二千元
- 西廣 昌恭さん(千葉県) 一万六千元
- 池田 信男さん(函館市) 五万円
- 里中 幸子さん(札幌市) 一万三千元
- 関野 幸助さん(神奈川県) 六万六千元
- 保々 雅世さん(東京都) 一万五千元
- 藪中 芳彰さん(兵庫県) 三万円
- 萬亀山哲也さん(札幌市) 一万二千元
- 乙部 貴明さん(福島県) 三万円
- 佐伯 嘉美さん(苫小牧市) 三万円
- 蓮見 光志さん(室蘭市) 一万円
- 鈴木 智美さん(登別市) 一万五千元
- 熊澤 修さん(札幌市) 一万二千元
- 小山 眞さん(札幌市) 三万三千元
- 打田 敦彦さん(札幌市) 二万六千元
- 中嶋 孝子さん(札幌市) 三万円
- 野村 憲二さん(札幌市) 一万二千元
- T・Kさん(札幌市) 五万円
- F・Sさん(札幌市) 三万円
- 近藤 豊さん(函館市) 一万三千元
- R・Sさん(千歳市) 四十万円
- 細木 洋喜さん(東京都) 一万五千元
- 仙石祐美子さん(東京都) 一万五千元
- 小石 瑞姫さん(根室市) 九千元
- 水木 國美さん(札幌市) 三万円
- 阿部 正隆さん(札幌市) 二万四千元
- 武田 麗奈さん(帯広市) 三万五千元
- 松尾 菜々さん(栃木県) 一万四千元

※氏名は本名及び通称により掲載しております。
あたたかいご寄附
ありがとうございました。

法テラス江差より

新任のご挨拶

はじめまして。本年一月一日付けで、法テラス江差法律事務所に着任しました松田明子(まつだあきこ)と申します。簡単に自己紹介をいたします。私は、石川県金沢市で生まれ育ち、東京の大学に進学しました。その後、法律家を目指すべく地元の法科大学院に進学・修了しましたが、司法試験の合格までには随分と時間がかかりました。司法試験に合格したのは法律の勉強を始めてから十年が経った年です。合格後は岐阜で一年間の修習を受け、その後愛知の事務所勤務をし、この度、法テラス江差法律事務所へ赴任する運びとなりました。

北海道はずっと「行きたいけれどもなかなか行けない土地」でした。この度北海道に、それも生まれ育った土地と同じく日本海に面する檜山に赴任できたこと、大変嬉しく思っております。また、檜山地方は歴史や美しい自然がある地域と耳にしております。

私に法律家を目指したきっかけは「こんなのおかしい!」という単純な感情でした。おそらく誰にでも「何かおかしいんじゃないか」「どうにかしないとダメか」と思うことがあると思います。それを握り上げていくと、実は法律問題が眠っていることもあります。私は、皆様が抱く純粋な違和感や不安に対して何かできないか、一緒に考えさせていたいです。地域の皆様のお悩みや困り事が少しでも解消・改善されれば、こんなに嬉しいことはありません。「ちよつと聞いてよ」と、お気軽にお話しただけの存在となれるように、尽力してまいります。

この檜山一年生を、今後ともよろしくお願いいたします。

ご相談のご予約は 〇五〇 一三三八三 一五五六三 まで お願いします。

法テラス江差 弁護士
(松田 明子)



乙部町国民健康保険病院 2月外来診療日程表 診療受付時間 午前8:30～11:00 午後1:00～3:00

	1	2	3	4	5	6	7	8	9	10	11	12	13	14	15	16	17	18	19	20	21	22	23	24	25	26	27	28
	火	水	木	金	土	日	月	火	水	木	金	土	日	月	火	水	木	金	土	日	月	火	水	木	金	土	日	月
午前	診1 野村	野村	野村	野村			村瀬	野村	村瀬	横田				野村	野村	野村	野村	野村			野村	村瀬		村瀬	野村		野村	
	診2 横田	横田	横田	横田			横田	村瀬	横田	横田				横田	横田	横田	横田	横田			横田	横田		横田	村瀬		休診	
	発外 横田	野村	野村	野村			野村	横田	野村	横田				野村	野村	野村	野村	野村			野村	野村		横田	横田		野村	
午後	診1 休診	休診	休診	休診			休診	休診	休診	休診				休診	休診	休診	休診	休診			休診	休診		休診	休診		休診	
	発外 横田	野村	野村	野村			野村	野村	野村	野村				野村	横田	野村	横田	野村			野村	横田		野村	野村		野村	

※発外・発熱外来

【発熱外来について】 発熱症状のある方は、病院受診の際には**〈必ず電話予約〉**のうえ、ご来院ください。
 ※発熱外来を設置 ※診療体制は変更になる場合があります。予め御了承ください。
 ※診療時間外・夜間等の受診は、救急医療体制を支えている医師・看護師の負担が増加します。地域の救急医療体制を維持するためにも、可能な限り通常の診療時間内に受診いただきたくなど、適正受診にご協力お願いいたします。

よろこび・かなしみ

(12月15日～1月14日)

〇おくやみ申し上げます

- 田村 サタさん (101歳) 元和
- 島野 春枝さん (77歳) 緑町
- 松田 金作さん (68歳) 豊浜
- 羽原吉三郎さん (99歳) 姫川
- 林 鉄治さん (89歳) 緑町
- 佐藤 俊喜さん (69歳) 花磯
- 木下 保江さん (68歳) 豊浜
- 堀内 澄子さん (96歳) 元和
- 笹谷 仁さん (71歳) 滝瀬
- 石山 鶴一さん (96歳) 豊浜

町の人口

= 12月末現在 =

世帯数	1,830 (- 1) (- 14)
人口	3,428 (- 11) (- 54)
男	1,567 (- 4) (- 20)
女	1,861 (- 7) (- 34)

() 内は前月との比較増減
() 内は3月末からの累計増減

編集後記

今年の冬も昨年に続き、悪天候の日が続いています。特に車の運転や外出時は路面の凍結や暴風雪などにご注意してください。また、除雪の際には屋根からの落水雪にもご注意ください。
 現在、町内で新型コロナウイルス感染症が拡大していますので、これ以上の拡大を防ぐためにも不要不急の外出を控えるなど感染防止対策を徹底するようお願いします。
 もし、少しでも体調が優れない場合は無理をせず、すぐに休暇を取りましょう。(H.Y)

〇2回接種と3回接種では大違い！

オミクロン株の出現によりワクチンの効果については大きく変わっています。感染リスクは**2度のワクチン接種をした人に比べ**、3回目を打てば10分の1に減らす事が出来ます。重症化に関しては60歳以上で18分の1、40歳から59歳で22分の1に減らす事が出来ます。死亡に至っては90%減らす事が可能で、**2回と3回ではワクチンの効果が全く異なる**のです。

〇12歳から17歳までのお子さんの場合

3回目の接種日程はまだ決まっておきませんが、副作用の観点から3回目の接種はファイザー社製が推奨されています。18歳以上に関してはファイザー社製若しくはモデルナ社製のどちらでも構いません。

〇5歳から11歳までのお子さんの場合

早ければ3月から接種開始の予定です。副作用については大きな問題がないことが確認されている一方で、元々重症化が少ない年齢層であることから欧州を中心に基礎疾患のある小児に接種の重点が置かれています。但し、入院する割合は高まっており家族の仕事に影響が出ることが問題かもしれません。ファイザー社製のみの適応です。

〇治療薬について

治療薬についてもオミクロン株出現により様変わりしてしまいました。デルタ株に有効とされた抗体カクテル治療薬の殆どがオミクロン株では無効となっています。軽症者に対して有効な治療薬は2つの内服薬。ファイザー社とメルク社の内服薬です。いずれも重症化・死亡リスクを抑える効果がありますが、メルク社製の効果は当初の予想よりも大幅に低下しフランスでは採用を見送られています。副作用の面でもメルク社製については人の遺伝子に組み込まれてしまうリスクが否定出来ず慎重な判断が必要です。しかしながら、希望者には当院でも処方しています。

ファイザー社製内服薬については2月にも認可が下りると見込まれますが、供給量が少なく、認可が出ても手元に届くのは春以降になると考えられます。効果が高いことは事実ですが、飲み合わせる薬に大幅な制限が加わることに注意が必要です。

乙部町国民健康保険病院 院長 野村 健次



問伐で未来につなぐ北の森
この用紙は、原材料の一部に道産問伐材を使用しております。