

広報

おんが

平成29年

12

No.580



いっぱい練習したよ！

10月29日、公民館でつくし保育園のおゆうぎ会が開催されました。
園児たちは、一生懸命練習したおゆうぎや歌、よさこいソーランなどを
たくさんの家族が見ている中で披露しました。
緊張しながらもがんばる園児たちの姿に、会場ではおおきな声援と拍手
がおくられました。

乙部町表彰式



町発展への

尽力をたたえて

受賞者に贈られた乙部町民
表彰ブロンズ「^{けいしょう}継翔」
中川眞一郎氏 作



乙部町の行政、経済、産業、文化、防災、社会その他各般にわたって町振興に寄与され、町民の模範と認められる行為があつた方を表彰すること、自治の振興を促進しようとして行われている乙部町表彰式が十一月一日、関係者ら約百人が出席し、乙部町公民館で行われました。

式では寺島町長が「本年度表彰する六名は、各分野において自治振興、農業振興、教育の振興、防災の発展、また日本を代表する洋画家自らの作品を寄贈いただいた功績に対する善行表彰と、町の活性化に多大な尽力をいただきました。この度受賞される皆様方には、町の振興発展のため、なお一層のご指導ご鞭撻をお願いいたします」と式辞を述べました。

受賞者を代表して中村彰氏から「私どもは、自らの職業をはじめ、与えられた役割にあつても当然のこととして全力を尽くしてきたもので、今日を迎えることができたのも多くの皆様の多年にわたるご

厚情、ご協力があつたからこそ。これからも皆様からいただいたお祝い、励ましの言葉を胸に、微力ではありますが乙部町の振興発展になお一層精進してまいります」と謝辞を述べました。

受賞者のご紹介

功労表彰

自治功労

江口丈治氏 (滝瀬・七十五歳)

産業功労

佐藤光男氏 (富岡・六十九歳)

教育功労

中村 彰氏 (姫川・七十四歳)

防災功労

米田光政氏 (緑町・六十九歳)

善行表彰

鈴木益躬氏 (千葉県・八十五歳)

時田雅子氏 (千葉県・七十八歳)

危険物に対する理解を深めて

乙部町危険物安全協会事業

平成二十九年危険物図画コンクール

乙部町危険物安全協会活性化事業の一環として、危険物に対する理解知識を深めてもらうと平成二十九年図画コンクールが乙部小学校の一年生を対象に行われました。

十月二十四日、乙部小学校にて記念品・参加賞の贈呈が安澤会長から行なわれ、受賞者児童に記念品を、協力してくれた児童全員に参加賞を手渡しました。受賞者は、次のとおりです。

【画題 消防自動車】

会長賞 山本 滯 愛
副会長賞 町中 みのり
監事賞 水上 明 咲
優秀賞 阿部 龍之介
優秀賞 伊藤 僚 梧



税について書や作文から理解を深める

税に関する書道展

十一月十一日～十七日までの税を考える週間の事業のひとつとして、町内の小学生が素晴らしい作品を書き上げ、町民文化祭で展示されました。

江差税務署長金賞

新谷 果央 (明和小六年)
中澤香里奈 (栄浜小五年)
平田 颯来 (乙部小五年)

江差地方法人会 会長銀賞

田村 琉晟 (栄浜小四年)

伊藤 紗英 (乙部小三年)

三澤 陽太 (乙部小二年)

江差間税会 会長銀賞

山本 莉子 (乙部小六年)
能代 平 (乙部小四年)
近藤 彩乃 (明和小三年)

税についての作文「コンクール 納税表彰(租税教育者)」

国税庁と全国納税貯蓄組合連合会の共催により中学生を対象に「税についての作文」コンクールが行われ、乙部中学校生徒が入賞しました。

また、乙部中学校教諭の小菅正勝氏が、租税教育の推進を通じた納税思想の高揚等の功績が認められ、江差税務署長表彰が贈られました。

江差税務署長賞

浅野 瑞希 (乙部中三年)



橘昭夫氏に 道社会貢献賞

平成二十九年北海道社会貢献賞(国民健康保険事業功労賞)を橘昭夫氏(緑町・八十三歳)が受賞しました。

橘氏は、平成八年十二月より

乙部町国民健康保険運営協議会公益代表の委員、平成十九年二月から同協議会会長代理として、現在に至るまで、豊富な知識や経験を生かし、公益代表として、国民健康保険の重要審議事項に対し適切な意見を述べ、また、会長代理として会長を補佐するなど、今日の国民健康保険財政の健全化に努められた功績が認められました。



近藤征昭氏が納税功労者 檜山振興局長表彰を受賞

近藤征昭氏(七十八歳・元町)が納税功労者檜山振興局長表彰を受賞し、十一月十六日、檜山振興局長から表彰状と副賞が手渡されました。

近藤氏は、平成十三年から今年に至るまで、元町一納税貯蓄組合の地区組合長として納税成績の向上に努め、地区組合員からの信望も厚く、納税貯蓄組合活動の強化、充実に取り組んできました。

また、乙部町納税貯蓄組合連合会の役員として平成十三年から今年に至るまで、乙部町全体の納税意識の向上にむけた活動を長年にわたり努めたことが認められました。



勇気ある行動をたたえて 人命救助に感謝状

十一月十六日、江差海上保安署で佐々木義春氏(滝瀬)と田畑徳幸氏(元町)が、川上江差海上保安署長から感謝状を贈られました。

この感謝状は、乙部漁港内で誤って海に落ち、あゆみ板に掴まって救助を求めている男性を引きあげ、無事救助した功績をたたえて贈られたもので、佐々木氏と田畑氏は「助け出した時は体がだいたい冷えていた。もう少し遅ければ危なかったかもしれないが、大事にならずによかった」と話していました。



豊かな心で、健康な体を作ろう

十一月十九日、町民会館で健康づくり交流会が開催され、雪が降る悪天候の中にもかかわらず、約二百二十人が参加しました。

健康づくり顕彰では、虫歯ゼロの児童生徒や幼児四十三人が表彰され、健康づくり推進協議会の生田晃吉会長からメダルや表彰状が手渡されました。

また、今年はふれあいサロンなどで行われている簡単小



物づくりや、脳を鍛える絵合わせゲームなどのほか、緑日遊びなどの子どもたちのコーナーも会場に用意され、参加者は年齢を問わず交流を深めました。

最後に、昨年も講釈を行った講師の荒到夢形氏が招かれ、「乙部林業史」と「益田喜頓伝」の演目を披露し、参加者は熱心に聞き入っていました。



乙部町内の除雪計画

冬期間の交通確保は、産業活動と地域住民の生活を支える重要な施策です。町内の道路除雪は、国道(229号線)、道道(乙部厚沢部線、乙部港線、旭岱鳥山線)、町道のそれぞれの管理者によって実施されます。

町道は、主要幹線道路や生活道路を優先的に、すみやかに除雪作業を行い、安全な通行ができるよう町内を5地域に区分し、除雪計画を立てています。

除雪範囲が広いため、多少時間が遅くなる地域もありますが、ご理解とご協力をお願いします。

また、夜間の除雪は、通常行いませんので夜間走行する場合は慎重に運転願います。

町道の除雪地域区分、連絡先は次のとおりです。

除雪の支障となりますので路上駐車はやめてください

除雪地域の区分、連絡先

1. 滝瀬・元町・緑町・館浦……………林組 (☎62-2131)
 緑町・館浦(歩道)……………乙部振興公社 (☎62-2391)
2. 姫川・旭岱……………林組
3. 千岱野・富岡……………林組、乙部振興公社
4. 鳥山・栄浜・元和(可笑内を除く)
 ……………大坂建設 (☎62-2936)
5. 元和(可笑内)・三ツ谷・潮見・花磯・豊浜
 ……………明石建設 (☎63-2568)

※詳しいことについては、役場建設課までお問い合わせ下さい。

国道・道道の除雪に関することは下記におたずねください。

国道 北海道開発局函館開発建設部江差道路事務所 (☎0139-52-0107)

道道 北海道函館建設管理部江差出張所 (☎0139-52-6531)

平成29年度町道除雪計画概要図(地域別)

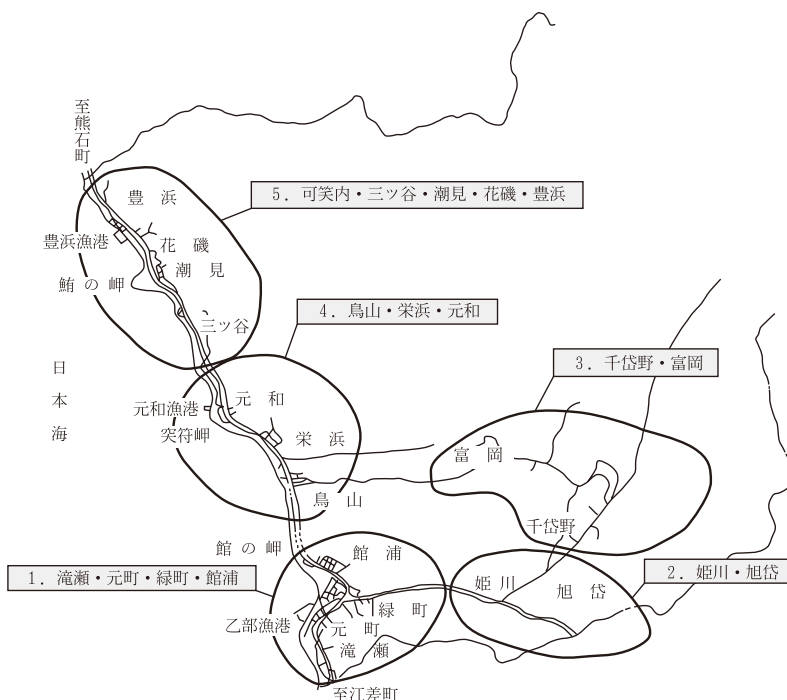

ご協力をお願いします

- ◆家のまわりの雪を道路に出すことは、路面状況が悪化し、事故の原因にもなりますので、絶対にやめましょう。
- ◆道路を広く除雪できるよう車の路上駐車はやめてください。
- ◆みんなで歩道の除雪に協力し、道路を広く使えるようにしてください。
- ◆歩道への車両等乗り入れのため縁石の前面に木材や三角形の金物をおいてあるのが見受けられますが、除雪機械の故障あるいは事故の原因になりますので、歩道外へ撤去してください。
- ◆歩道上にゴミ箱等が置かれていいますと、歩道除雪の支障になりますので、移動してください。

排雪場所の指定

- ◆市街地の排雪地として国道姫川橋上流右岸姫川堤防敷地を指定しましたのでご利用下さい。



ずっと元気で、長生きしてください！

つくし保育園ぞう組の園児が、十一月十五日にケアセンターへ、二十日におとべ荘へ慰問を行いました。

ケアセンターではデイサービスの利用者を、おとべ荘では入所者を対象に、男の子と女の子がそれぞれ一曲ずつ踊りを披露し、最後は全員でよさこいソーランを踊りました。



曲が終わるごとに会場は大きな拍手と歓声に包まれ、皆さん「すごい踊りが上手でかわいね〜」や「来年はもう小学校なんだね。おめでとう」といった声を園児たちにかけていました。

終わりには、園児たちが声を揃え「元気に長生きしてください！ありがとうございます！会場は最後まで和やかな雰囲気でした。」

江差高校インターンシップ 生徒が学んだ二日間

江差高校二年生百十四人が十一月九日、十日の二日間、檜山管内の企業や事業所でインターンシップを行いました。インターンシップとは、職場体験のことで、実際に事業所での業務を体験して、働くことの喜びや厳しさを学び、進路選択の視野を広げるきっかけにするために行われています。

乙部町内では、乙部小学校・つくし保育園・乙部消防署など計七ヶ所で行われました。

乙部小学校では、生徒二人が、国語や算数などの授業で児童に優しく教えている姿が見られました。

体験した生徒は「目線を合わせ、児童にわかりやすく教えることが大変」と話していました。また、教員を目指している生徒は「この体験を将来に生かしたい」と話していました。

他にも、休み時間になっても児童からの質問や分からないところを教えてあげるなど、積極的な姿勢で取り組んでい

ました。つくし保育園では、生徒が

保育園の先生となり、子ども達と楽しく遊んでいました。

子ども達の中には、実際に来た生徒たちが二日間しかない寂しそうにしている子もいました。

乙部消防署では、四人の生徒がロープの結び方やロープを使った訓練、放水などの体験をしました。

放水訓練では、少しでも力を抜くと事故につながるおそれがあると消防署の方から教わり、生徒たちは緊張感を



持って、訓練に取り組んでいました。

訓練を終えた生徒は「水の勢いが強く狙いが定まらなくて大変だった」と話し、体験した全員が、貴重な経験となったと語りました。

今回の実習は多くの地域の方々の協力を得て実現したものです。

高校生一人一人が自分の将来に向け、実習してきた二日間。それぞれの事業所で学んだことを生かし、江差高校生は進路選択をしていきます。



(この記事は乙部町役場で実習を行った石塚凜と大川ひよりが担当しました)

地域おこし協力隊だより

No.40

こんにちは、十一月十一日（土曜日）に東京都台東区で開催された「北海道暮らしフェア2017」に行ってきました。

このイベントは北海道で暮らしてみたいと思う人が各市町村の特色を、実際にそこで暮らしている職員や地域おこし協力隊の人に話しを聞きにくるイベントでした。

当日は、九時からブースの準備をし、九時半から全体ミーティングと事務局から事前説明があり、いよいよ十時から開場です。

会場内は、道南、道央、道北、十勝、オホーツク、釧路・根室と地域ごとに分かれていて、乙部町のブースは入口から少し離れた場所にあり、右隣が上ノ国町、左隣が知内町でした。

通路を挟んだ向かい側は道北エリアで、メープルシロップを売りにした占冠村、青い池が有名な美瑛町、ラベンダーやテレビドラマで全国的

に知名度の高い上富良野町、中富良野町などの人気のありそうな町村で、比較のお客さんが来ていました。

午前中はまばらだった、お客さんの姿も午後からは少し増えて、乙部町のブースの前を通るお客さんに声をかけてみるも、「ペットと一緒に暮らしたい」ので、と、返事をして上ノ国町のブースに行っていました。上ノ国町ではペットと一緒に暮らし体験ができる施設があるみたいでした。

それでも、乙部町に興味を持ってブースまで来て座って話しを聞いてくれる人も何人かいました。そんな方々には、乙部町は道南の日本海側であり、夏でも比較的涼しく、冬でもそんなに雪が積もらない等、自分では良い点と思うことをアピールしますが、人によつては「北海道なんだから、雪は積もった方が良い」と言う人もいました。たしかに興味がスキーやス

ノーボードの人は遊ぶだけだったら良いとは思いますが…。

あとは、北海道で農業をしてみたい若い夫婦や、乙部町にドライブでやってきて海岸沿いの景色が気に入って住んでみたいなど、色々な人達のお話しが聞けてとても良い経験になりました。

私達家族が引越越してきてちょうど半年がたちましたが、これからやってくる北海道の冬が、楽しいと思えるか、やっぱり辛いと思うのか…。

妻が千葉に帰ってしまわなように、楽しい冬になるように頑張るしかないですよ。

産業振興担当 柴田 雅樹



みんなで協力して、おいごうはん

十一月十五日、滝瀬寿の家で、「つくって食べよう会」が行われ、滝瀬地区の約二十一人が参加しました。

「つくって食べよう会」とは、高齢者自身が調理を行い、日ごろの食生活を振り返るとともに、協力して調理を行い交流を深めることで、元気に健康的な生活をすることを目的としています。

当日は、食生活改善推進委員から二名が講師として指導にあたり、普段料理をする方もしない方も一緒に、黒千石



ごはんやクラムチャウダーなど五品を、和やかに談笑しながら調理していました。

東京でソバ蜂蜜を紹介

十一月四日、五日の両日、東京都の三軒茶屋ふれあい広場で開催された「なまらいいっしょー北海道フェア」で、今年新たな取組みとして試験採取された、ソバの花の蜂蜜が紹介されました。

両日あわせて約二万二千人が来場し、乙部町のブースにも多くの人が足を止め、アカシヤ蜜の上品な甘さと、珍しいソバ蜜の独特な味わいに関心を持っていました。

以前から人気の高い「おと



べのはちみつ」を更に多くの人に楽しんでもらおうと、山村活性化支援交付金事業を活用して取り組まれたもので、来年度以降も、商品開発や販路拡大に取り組む予定です。

忘れていませんか！ 高齢者肺炎球菌ワクチンを

今年度の対象者が予防接種の助成をうけられるのは平成30年3月16日（金）までです。
今年度の対象の方は下記の方です。

①～②のいずれかに該当し、過去に接種をしたことがない方。（接種歴がある方は対象外です！）

① 平成29年度に下記の年齢になる方

65歳 （昭和27年4月2日～28年4月1日）生	70歳 （昭和22年4月2日～23年4月1日）生
75歳 （昭和17年4月2日～18年4月1日）生	80歳 （昭和12年4月2日～13年4月1日）生
85歳 （昭和7年4月2日～8年4月1日）生	90歳 （昭和2年4月2日～3年4月1日）生
95歳 （大正11年4月2日～12年4月1日）生	100歳 （大正6年4月2日～7年4月1日）生

② 60歳以上65歳未満で、心臓・腎臓・呼吸器・免疫機能で1級の身体障害者手帳をお持ちの方

接種料金：3,000円（1回接種）

※接種料金8,110円のうち、町より5,110円を助成しています。

※生活保護世帯の方は料金が異なりますので申し込み時にお知らせください。



会場：乙部町国民健康保険病院（受診前に役場への申込みが必要です）

冬の脳ドックのご案内

日時：平成30年1月10日（水）～1月23日（火）※日曜は除く

平日①13：15 ②13：45 ③15：00

土曜①8：30 ②9：00 ③9：30 ④10：00 ⑤10：30

会場：江差脳神経外科クリニック

対象：20歳以上の方

※すでに江差脳神経外科クリニック、その他の脳外科に通院中（経過観察も）の方は対象となりません。

※次の方は受診できません。

- ・心臓ペースメーカーや刺激電極等を身につけている方・妊娠中の方・閉所恐怖症の方
- ・体内に人工関節等の金属が埋め込まれている方

【検査内容・料金】

	内容	料金（自己負担）	町の助成
Aコース	頭部MRI、頭部MRA、問診、診察	7,800円	検査料10,800円のうち3,000円を助成
Bコース	Aコース+頸部MRA、生活習慣病検査（血液・尿等）、問診、診察	22,400円	検査料32,400円のうち10,000円を助成



高齢者肺炎球菌ワクチン・脳ドックの申込みは
役場町民課保健衛生係：電話 62-2311まで



12月のカレンダー

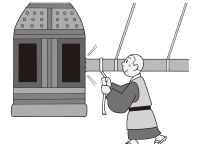

日	月	火	水	木	金	土
11/26	11/27	11/28	11/29	11/30	1 可燃ごみ ①地区	2 南部檜山清掃センターは 機械点検整備のため休業 となります 親子料理教室 (栄ふ、午前10時～)
3 休日当番医 道立江差病院 歳末助け合いバザー (町館 午前10時～12時)	4 可燃ごみ ②地区 たんぼぼクラブ (交流 午前10時～)	5 可燃ごみ ①地区	6 不燃ごみ ①地区	7 可燃ごみ ②地区 お達者びんしゃん教室 (ケア 午前10時～) 健康相談 (ゆり 午後1時30分～)	8 可燃ごみ ①地区	9
10 休日当番医 厚沢部町国保病院	11 可燃ごみ ②地区	12 可燃ごみ ①地区 健康相談 (潮希 午後1時30分～) B型肝炎ワクチン予防接種 (国保 午後1時～) 四種混合予防接種 (国保 午後1時～)	13 不燃ごみ ②地区 男のためのお達者体操教室 (ケア 午後1時30分～)	14 可燃ごみ ②地区 クリスマス会(すくすく 広場・たんぼぼクラブ合同) (交流 午前10時～) 第4回乙部町議会定例会 (役場 午前10時～)	15 可燃ごみ ①地区 サロン「とよはな」 (豊七 午後1時～)	16
17 休日当番医 道立江差病院	18 可燃ごみ ②地区	19 可燃ごみ ①地区 こころの健康相談 (江保 午後3時～)	20 不燃ごみ ①地区 おしゃべりサロン (姫ふ 午後1時～) 1歳6か月児、3歳児健診 (交流 午後1時～)	21 可燃ごみ ②地区 お達者びんしゃん教室 (ケア 午前10時～)	22 可燃ごみ ①地区 健康相談 (三愛 午前9時～) 健康相談 (三研 午前9時40分～) クリスマスコンサート&もちつき大会 (公民 午後1時～) 各小中学校終業式	23 休日当番医 上ノ国診療所 小・中学校冬休み
24 休日当番医 佐々木病院 小・中学校冬休み	25 可燃ごみ ②地区	26 可燃ごみ ①地区	27 不燃ごみ ②地区 ヒブワクチン予防接種 (ケア 午後1時～) 肺炎球菌ワクチン予防接種(小児) (ケア 午後1時～) 日本脳炎ワクチン予防接種 (ケア 午後1時～)	28 可燃ごみ ②地区	29 可燃ごみ ①地区	30
31 休日当番医 勤医協診療所	小・中学校冬休み					

ごみ収集の略称 ①地区・・・滝瀬、元町1、元町2、緑町1、緑町2
②地区・・・豊浜、花磯、潮見、三ツ谷、元和、栄浜、鳥山、館浦、温泉団地、富岡、千岱野、姫川、旭岱

会場・場所省略	(国保)	(ケア)	(町館)	(豊七)	(交流)	(ゆり)	(江保)	(三愛)	(三研)	(元交)	(栄ふ)	(姫ふ)	(潮希)	(公民)	(役場)
	国保病院	ケアセンターおとべ	町民会館	とよはま地区センター	生きがい交流センター	ゆりの里活性化センター	江差保健所	三ツ谷愛郷会館	三ツ谷研修会館	元和交遊館	栄浜ふれあいセンター	姫川ふれあいセンター	潮見希望館	公民館	乙部町役場

教育委員会だより

明るく元気で豊かなふるさとづくり

第333号

文化の灯火(ともしび)をこれからも 五十周年記念事業「町民文化祭」

昭和四十三年十一月十六・

十七日に第一回町民文化祭が
開催されて今年が五十周年。

この節目の年にちなみ、町公
民館では五月の「公民館まつ
り」、七月の「七夕コンサート」、
九月の「弾き語りフォーユー」
公開録音と、さまざまな記念
事業を行なってきました。

十一月十・十二日は、記念
すべき五十回目の「町民文化

祭」が開催され千四百人を超
える来場者がありました。

特別展示では、町内在住の
鍍金造形家の中川眞一郎先生
の作品など十五点が展示され
ました。また、五十周年回顧
展として昭和三十七年米軍機
の滝瀬沖での不時着水。昭和
四十年の町制施行と「乙部音
頭」の誕生。昭和四十七年町
を駆け抜けた札幌オリンピック

ク聖火リレーなど、それぞれ
の写真や展示品のコーナーで
は、半世紀前の写真にじっく
りと見入り、町の歴史を振り
返える姿が見られました。作
品展示では十九団体、十個人
園児、児童生徒の作品合せて
千六十点が展示されました。

「母なる北の大地から」故
郷を歌おう」と題した二日
目の記念コンサートには、第
一部に日本子守唄協会から童
謡歌手の西山琴恵さんが出
演。昔から大切に伝承されて
きた心温まる子守歌や童謡、
叙情歌を聴かせました。また
第二部では「氷雨」が大ヒッ
トした佳山明生さんが、ユー

モアたっぷりの語りで会場を
沸かせ、自分の最新曲なども
おりませ、演歌から江差追分
までさまざまな歌の魅力を披
露しました。

また最終日には町内二団体
による体験コーナーや、女
性団体連絡協議会の軽食バ
ザー、千岱野漬物研究会の漬
物や七宝のバザーのほか芸能
発表が行われました。芸能発
表では、八団体と二つの学校
から十三演目が披露されまし
た。江差高校の吹奏楽演奏か
ら始まり、日本舞踊、ディス
コダンス、ヒップホップダン
ス、豊浜三鹿獅子舞、踊り、
クラシックバレエ、エレクトー

ン演奏、ヨサコイなど、この
日のために練習を重ねてきた
熱のこもったステージ発表が
行なわれました。

来場者は、町の半世紀の出
来事や移ろいに触れ、改めて
文化の伝承の意義深さ、重要
さを実感していたようです。



▲50周年回顧展



▲中川眞一郎先生作品展



▲50周年記念コンサート



▲豊浜三鹿獅子舞



▲バレエ



▲ピアノを愛する会クラヴィア

「クリスマスコンサート&もちつき大会」を開催します。みなさん気軽においでください。

○日 時:12月22日(金)13:00 ○場 所:公民館
○亀谷睦美さん・郁美さんによるクリスマスコンサートともちつきです。

最優秀賞の北海道知事賞に輝く! 「道民家庭の日」絵画コンクール

今年度公益財団法人北海道青少年育成協会が行なった「道民家庭の日」絵画コンクールで、明和小学校三年の近藤彩乃さんが小学生の部の最優秀賞にあたる北海道知事賞を受賞しました。

絵は「みんなで田植え作業たのしいな」と題した水彩画です。審査の方々から「家族総出の田植え作業。大変な中

にもみんなで協力し合い、活気に満ちた明るく楽しい一家の様子

が伝わってきます」と、高い評価を受けたものです。受賞にあたって、十一月十三日

檜山振興局保健環境部の沼田祐司くらし・子育て担当部長らが明和小学校に

来校し、近藤さんに表彰状と記念の楯(たて)を手渡しました。近藤さんは「稲の色を少し

ずつ変えて本物らしく見えるように工夫しました。絵が好きなのでこれからも入選するよう頑張りたい」と喜びを語っていました。



みやびな舞と楽曲を披露 松前神楽鑑賞会

十月二十三日、乙部小・中学校で北海道神社庁二区強化委員会の方々による松前神楽の鑑賞会が行われました。

松前神楽は江戸時代の始めに松前周辺で行われていた伝統芸能を集大成し伝承された民族芸能で、平成二十年に北海道指定無形文化財に指定されています。日頃接する機会

の無い小中学生にも親しんでもらおうと今回開催されたものです。

小学校では舞の最中にご利益のある矢を放つ「神遊舞(かみあそびまい)」など五演目が、中学校では頭をかじることで厄を取り去る、おなじみの「獅子舞」など四演目が披露されました。

児童生徒たちはどの演目も、本物の神楽の舞と楽曲の迫力に興味深げに鑑賞していました。

また、ご利益のある矢を放つ場面や獅子が舞いながら近づいて来る際には積極的に手を上げ、矢の射手や獅子にアピールする姿が見られました。



▲おごそかでみやびな「福田舞」

わたしとほくの小学生新聞グランプリ

主催 北海道新聞社

特別賞

近藤 柚美 (明和小六年)

アイデア賞

近藤 彩乃 (明和小三年)

佳作

近藤 李莉 (明和小一年)

佐々木茉実 (明和小四年)

新谷 果央 (明和小六年)

学校賞

明和小学校

檜山管内スポーツフェスタ
競技大会 近隣町バレー
ボール交流大会(今金町)

○十月二十九日

【男子の部】 準優勝

檜山南部四町交流大会
(少年野球・江差町民野球場)

○十月二十八日レギュラー戦

乙部スワローズ 優勝

○十月二十九日ジュニア戦

乙部スワローズ 準優勝

図書室の新刊おすすめ紹介

【一般向け】

- 吉本せいの生涯 (宝島社)
- 移植医たち (谷村 志穂)
- はじめて作るかんたんユニット折り紙 (ブティック社)
- 駿河城御前試合 新装版 (南條 範夫)
- 冤罪犯 (翔田 寛)
- 末ながく、お幸せに (あさの あつこ)
- この世の春 上・下 (宮部 みゆき)
- ビックリするほど目が良くなる本 (日本文芸社)
- 出生前診断、受けますか? (講談社)
- AYAボディメソッド (AYA)
- 運命の子 (松永 正訓)

【幼児・児童向け】

- 世界のくるま図鑑2500 (クリエイティブ)
- はじめてのたしざん (ハンナ・ワトソン)
- こんやはてまきずし (五味 ヒロミ)
- いっぼんのせんとマヌエル (マリア・セ・フェラダ)
- しずくちゃん23～28 (ぎぼ りつこ)
- 冬眠のみみつ (近藤 宣昭)

《皆さまのご利用をお待ちしています♪》



お知らせ

(取材をする江差高校の生徒)

運転免許証の更新 お済みですか

十二月の運転免許更新時講習の日程は、次のとおりです。

▽12月7日(木)

江差町文化会館

優良運転者講習 午後1時

一般運転者講習 午後2時

初回運転者講習 午後3時45分

▽12月19日(火)

江差町文化会館

優良運転者講習 午後1時

違反運転者講習 午後2時15分

ねんきんの窓

国民年金保険料は、退職(失業)による特例免除があります!

国民年金には保険料納付が困難な方で本人、配偶者、世帯主の前年所得(※1)が一定額以下の方が申請することで、国民年金の保険料が免除される制度があります。(一部納付制度もありますが、この場合は保険料の一部を納付しなければ未納期間となります。)

ただし、失業・倒産・事業の廃止(※2)、天災などが原因で所得が無くなったことにより国民年金の保険料が納付出来ない方は、その事実が確認できる公的機関の証明書等(※3)の写しを添付していただくと、その方の前年所得は審査対象外となります。

※1 1月から6月に申請する場合は前々年の所得となります。

※2 免除を申請する日の属する年度またはその前年度に失業(離職)された方が対象です。

※3 「雇用保険受給資格者証」「雇用保険被保険者離職票」「離職者支援資金の貸付決定通知」など。

	申請者(本人)の前年所得 ※1	配偶者の前年所得 ※1	世帯主の前年所得 ※1
一般の免除申請	審査対象	審査対象	審査対象
申請者(本人)が失業したことによる特例申請	審査対象外	審査対象	審査対象

※配偶者または世帯主が失業した場合にもそれぞれ所得審査対象外となります。

● 申請はお住まいの市町村の国民年金担当窓口及び年金事務所で行ってください。

【申請の際に必要なもの】

- ①年金手帳または基礎年金番号のわかるもの(納付書等)
- ②印鑑(本人署名の場合は不要)
- ③失業していることを確認できる公的機関の証明書(※3)

● 国民年金には、追納という制度があり、10年以内なら免除を受けた期間の保険料を納めることができます。追納をされることにより、老齢基礎年金の年金額に算入されます。また、免除が承認された期間の翌年度から起算して3年度目以降は、当時の保険料に加算金がつきますので、お早めにされることをおすすめします。

☆お問い合わせは・・・役場町民課年金係(電話62-2311)☆

車上ねらいに注意

車内から金品を盗んでいく「車上ねらい」は、1年を通じて発生しており、車内にバック等を置いていれば、貴重品が入ってなくても犯人はガラスを割ってその中身を確認します。

被害防止のため、車両を離れる際は、確実に鍵をかけるとともに車内にバックなどを置かないように心がけましょう。

被害防止のポイント

- 車内に貴重品やバッグなどを放置しない
(泥棒は物があれば何でも盗んでいきます)
- 車を離れるときは短時間でも必ず施錠する
(泥棒はドアを開けて遠慮なく物を盗んでいきます)
- 明るく人目につく駐車場を利用する
(泥棒が仕事をしやすい場所は要注意!)

【問い合わせ】 環境生活部くらし安全局道民生活課安全安心グループ

電話: 011-231-4111 (直通)

FAX: 011-232-4820

12月3日(日) 午前10時~12時、町民会館で歳末助け合いバザーが開催されます。
多くの皆様のご来場をお待ちしています。

[12]

法務局からのお知らせ

会社・法人や不動産の登記事項証明書の請求は、インターネットによる「かんたん証明書請求」が便利でお得です！

自宅や会社からインターネットを使用して登記事項証明書を請求することができます。料金も法務局の窓口で請求するより最大で120円安くなります。

詳しくは、「登記ねっと」で検索、又は函館地方法務局登記部門（0138-23-9530）へお問い合わせください。

「特設人権相談所」の開設のお知らせ

江差人権擁護委員協議会と函館地方法務局江差支局では、人権週間（12月4日～10日）行事の一環として、下記のとおり「困りごと心配ごと特設人権相談所」を開設します。

人権擁護委員が身近な法律問題や人権問題に関わる様々なご相談を受けし、解決へのお手伝いをさせていただきます。相談は無料で秘密は守られます。

なお、日時の都合がつかない、同じ町内で相談しづらいなどの場合は、他会場でもご相談出来ます。また、法務局江差支局においては、いつでも人権相談に応じていますのでご利用ください。（電話52-1048）

●とき 12月7日（木）午後1時から3時

●ところ 生きがい交流センター

※当日は、乙部町の人権擁護委員 安岡育男さんと笠原佳子さんが相談に応じます。

乙部町以外の日時・会場は以下のとおりです。

開催日	町名	開催場所	開設時間
12月1日（金）	奥尻町	奥尻町役場青苗支所	午後1時～3時
12月4日（月）	厚沢部町	厚沢部町役場	午後1時～3時
12月5日（火）	江差町	江差町文化会館	午後1時～3時
12月6日（水）	上ノ国町	上ノ国町役場	午後1時～3時

道立江差病院からのお知らせ

外来診療体制

12月の診療予定です

整形外科	午前 月から金曜日
循環器内科	午前 月から金曜日 午後 月と金曜日
消化器内科	午前 月曜日と水曜日と金曜日 午後 月曜日と火曜日と水曜日
呼吸器内科	午前 金曜日 午後 木曜日
総合診療（外科）	午前 火曜日と水曜日と木曜日
外科	午前 8日、22日
小児科	午前 月から金曜日（午後からの受診は事前に連絡願います）
泌尿器科	午前 月から金曜日 午後 水曜日
精神科	午前 月から金曜日 午後 月曜日
産婦人科	午前 月から金曜日
耳鼻咽喉科	午前 5日、6日、13日、14日、19日、20日、27日、28日 午後 13日、27日
眼科	午前 7日、28日（予約以外の方は10時までに受付） 午後 6日、13日、20日
皮膚科	午前 火曜日
神経内科	8日、22日

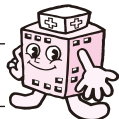

診療科によって、曜日によって担当医が変わります御確認下さい。
診療日は予定であり変更になる場合もあります。
事前に病院にご確認の上、受診してください。

※診療受付時間

午前・・・8時00分～11時30分（初診の方は、9時00分～）
午後・・・13時00分～14時30分
予約受付時間（定期患者のみ）13時～16時

年末年始のお休みは12月29日～1月3日です。

～ 認定看護師研修生の実習 ～

栗山赤十字病院、網走厚生病院から北海道医療大学の研修生として当院に一ヶ月間実習に来ていました。実習を終わるにあたり職員へ認知症学習会を開催し実習中のケア活動について報告してくれました。研修生と一緒にケア活動を行った看護師が、穏やかな表情で「いつもすまないね。」と今まで見たこともない患者様の言葉聞いたことから、認知症をもつ人の「今」に対応するケア活動の重要性を実感しましたと延べ、「当院に来てくれて自分も学習になりありがとうございました。」と感謝の言葉を贈っていた。



総看護師長 廣野 明美

～ DWIBS（デュイブス）画像について ～

当院でも、単純MRI検査でFDG-PET装置（道南では函館五稜郭病院のみPET装置保有）を使った検査のような画像を撮影可能です。PETは、薬剤を体内に注射してから特別な機械を使って撮影します。このDWIBS（背景抑制広範囲拡散強調画像）はMRI装置を使って自由呼吸下で全身の拡散画像を撮影し、通常撮影している画像と合成することで病変などを

描出することが可能です。描出される病変は腫瘍、血腫、膿瘍（3大病変）。MRI検査なので放射線被曝もなく、保険点数も造影剤を使わないので単純MRIと同額。撮影時間は40分ぐらいです。造影剤を使わないので点滴の必要もありません。主治医の先生に検査を進められたら安心して検査を受けていただけるよう事前説明を行っております。

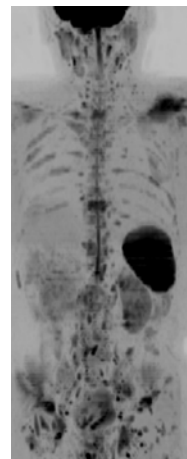

診療放射線技師 布施 隆英

[13] ☆職員募集のお知らせ：看護師・助産師・薬剤師を募集しています。各職種58歳の方まで応募可能です。詳しくは、江差病院、北海道道立病院局のホームページをご確認ください。また、臨時職員（看護師・准看護師・看護助手）も募集しています。お問い合わせ先：52-0036（内線202）廣野（ひろの）総看護師長まで

乙部町国保病院だより

No. 4

あっという間に12月ですね。もういくつ寝るとお正月〜♪♪♪

さて病院から注意事項が一つ

①病院のお正月休みはなが〜いです

曜日の並びが良すぎるために・・・

12月30日～1月8日、なんと**10連休**です。1月2日は当番病院。くれぐれもお薬が切れないように準備しておいてください。

さて今年最後のお話しです。

②かぜとインフルエンザ どうちがうのですか？

ふつうのかぜの症状はせき、たん、鼻づまりでしょうが。

しかしインフルエンザは少し違い、突然の高熱38～39℃が典型的です。

チョットつらくて体温はかってビックリ！

「あれっ、38℃・・・こんなに熱があるわ」発熱のわりに元気な方も多いです。

それ行け乙部病院、とばかりせっかく病院受診し

ても・・・

「時間が経ってないのでもう一度来て検査しましょう。とりあえず熱冷ましで様子みましょう」

せっかく受診したのに・・・トホホ・・・

インフルエンザは発熱後約12時間経過しないと診断がうまくできないのです。

ご理解ください。

治療は年齢により異なりますがイナビル吸入またはタミフル内服が中心です。

さてこれまで思いつくまま広報でお知らせしてきましたが、来年からはいろいろな職員が登場予定ですのでどうぞご期待ください。

それでは町民のみなさま健康で新年をむかえましょう。

そして来年もあたたかく病院をお守りくださいね。

この一年間本当にありがとうございました。

院長 宮西秀二

乙部町国民健康保険病院 12月外来診療日程表

診療受付時間 午前 8:30～11:00
月～金（祝日除く） 午後 1:00～3:00

	1	2	3	4	5	6	7	8	9	10	11	12	13	14	15	16	17	18	19	20	21	22	23	24	25	26	27	28	29	30	31
	金	土	日	月	火	水	木	金	土	日	月	火	水	木	金	土	日	月	火	水	木	金	土	日	月	火	水	木	金	土	日
午前	奈良			横田	横田	村瀬	横田	村瀬			横田	横田	奈良	横田	奈良			横田	横田	村瀬	横田	横田			横田	横田	奈良	横田	横田		
午後	宮西			村瀬	宮西	宮西	宮西	宮西			宮西	宮西	宮西	宮西	宮西			宮西	宮西	宮西	宮西	村瀬	横田			金子	宮西	宮西	宮西	奈良	横田

※ 診療体制は変更になる場合があります。予め御了承ください。

※ 診療時間外・夜間等の受診は、救急医療体制を支えている医師の負担が増加します。地域の救急医療体制を維持するためにも、できる限り通常の診療時間内に受診いただく等、適正受診にご協力をお願いいたします。

善意に感謝します

▽ふるさと寄附として

- 内藤浩大さん(東京都) 二万円
 - 中根隆雄さん(愛知県) 二万円
 - 野村健次さん(伊達市) 二万円
 - 高橋 晋さん(音更町) 二万円
 - 箕輪和広さん(東京都) 二万円
 - 富居翔吾さん(埼玉県) 六万円
 - 安岡悟志さん(札幌市) 三万円
- あたたかいご寄附
ありがとうございました。

よろこび

かなしみ

10月15日～11月14日
こんにちは
よろしくね



工藤 徠貴くん(慶文・舞・男子) 緑町
田中琥桃乃ちゃん(筆江・暑女子) 元町

ごげっこん

おめでとう



森 田 理 史さん(元町)
田 畑 文 都さん(元町)

おくやみ

もうし上げます



櫻井 ミサさん(82歳) 豊
明石タマ子さん(90歳) 豊
笹田ミヨエさん(90歳) 旭
菊地 義則さん(70歳) 豊
小林 勝雄さん(75歳) 緑
町 浜 岱 浜

編集後記

気が付けば雪が降る日も多くなり、もう年末なんだなあ実感しています。

十二月はクリスマスなどのイベントや、年末に帰省する方を迎えるなど、楽しみな反面、何かと忙しい日が多くなるのではないのでしょうか。

皆さん！体調に気をつけてどうぞよいお年を！ (H・N)

広報 おとべ

平成 29 年 12 月 1 日発行 (第 580 号)
編集・発行 乙部町総務課企画係
〒043-0103 北海道乙部町字緑町 388
(TEL) 0139-62-2311 (FAX) 0139-62-2939
ホームページ <http://www.town.otobe.lg.jp>

町の人口

= 10 月末現在 =

世帯数	1,921 (-2) <-2>
人口	3,845 (-1) <-40>
男	1,770 (±0) <-10>
女	2,075 (-1) <-30>

() 内は前月との比較増減
< > 内は3月末からの累計増減

12月は《道町民税(第4期)及び国民健康保険税(第5期)の納期限》です。

[14]



間伐で未来につなぐ北の森
この用紙は、原材料の一部に道産間伐材を使用しております。