



33人 新しいスタートを切りました!

もくじ

- ・ 令和5年度予算概要 . . . P2-3
- ・ 北海道知事選挙開票結果 . . . P4
- ・ わが家のアイドル . . . P6
- ・ 地域おこし協力隊だより . . . P6
- ・ 人事異動のお知らせ . . . P8
- ・ 教育委員会だより . . . P14-15

4月6日、乙部小学校で11人、明和小学校で1人、乙部中学校で21人の入学式が挙行されました。

新入生は緊張しながら入学式を迎えましたが、式が終わるとリラックスした様子で先生の話を聞いていました。

各入学式の様子は本誌5ページに掲載しています。

令和5年度

予算概要

三月八日から開催された乙部町議会定例会において、令和五年度の各会計予算が議決されました。

今年度は町長の改選期のため、骨格予算での編成となりますが、公共事業等の継続事業、物価や燃料の高騰により

一般会計予算は、四十八億七百万円で、前年度当初予算から六億六千三百五十三万二千円(前年度比十六.〇一%増)の増額となりました。

また、特別会計(国保、後期高齢者、介護保険、簡易水道、公共下水道、漁業集落排水、病院)の総額は、三十四億八千六百七十三万六千円となり、一般会計、特別会計合わせて八十二億九千三百七十三万六千円(前年度比十八.八%増)となっています。

歳入

歳入では全体の四十一.八%を占める地方交付税が二十億九百九十四万四千円と前

年度から一億三千三百五十九万二千円の増額。国庫支出金が五億四千七十八万五千円と前年度より七千九百八十六万七千円増額しています。

事業を行うために借り入れるお金(町債)が七億八千四百十万円となっています。

歳出

歳出では、地域の交通路線の継続的な確保を目的としたデマンド交通運行事業などを総務費に、民生費は老人福祉、児童福祉、障がい者福祉など、衛生費では、本年度も引き続き実施する新型コロナウイルスワクチン予防接種事業を含めた健康の促進増進などを計上しました。

また、土木費では継続事業を中心とした町道の整備などを、消防費では、防災行政用無線の維持管理や防災設備拠点施設整備事業などに計上し、教育費では、教育環境の充実を中心に計上しています。

令和5年度一般会計予算額は **48億700万円**

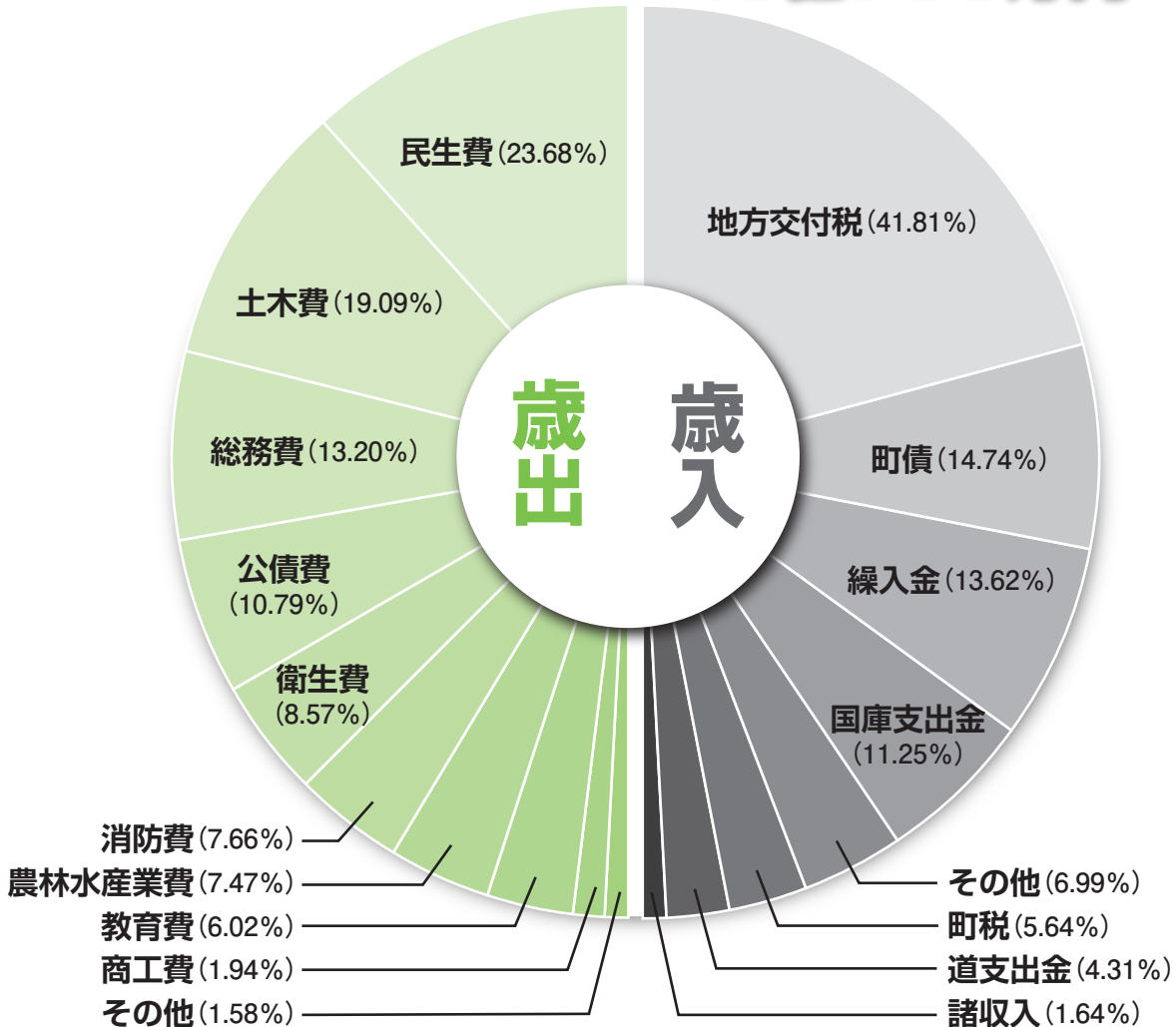

歳 出

科 目	予 算 額	前 年 度 対 比
総 務 費	6億3,427万円	△598万3千円
民 生 費	11億3,844万9千円	1億7,449万円
衛 生 費	4億1,194万1千円	2,511万6千円
農林水産業費	3億5,911万8千円	4,877万7千円
商 工 費	9,310万3千円	450万8千円
土 木 費	9億1,777万3千円	1億2,576万8千円
消 防 費	3億6,840万4千円	2億1,873万8千円
教 育 費	2億8,936万7千円	2,373万6千円
公 債 費	5億1,887万円	3,037万6千円
そ の 他	7,570万5千円	1,800万6千円
合 計	48億700万円	6億6,353万2千円

歳 入

科 目	予 算 額	前 年 度 対 比
町 税	2億7,122万7千円	619万2千円
地方交付税	20億994万4千円	1億1,359万2千円
国庫支出金	5億4,078万5千円	7,986万7千円
道支出金	2億692万6千円	1,203万7千円
繰 入 金	6億5,467万2千円	2億1,680万4千円
諸 収 入	7,868万7千円	△558万9千円
町 債	7億840万円	2億2,560万円
そ の 他	3億3,635万9千円	1,502万9千円
合 計	48億700万円	6億6,353万2千円

予算計上の主な事業〈一般会計〉

- ◆財産の適正管理 (257万1千円)
町有地測量業務、町有建物営繕設計業務
- ◆ふるさと及び地域振興対策 (1億790万8千円)
自治会・町内会街灯料補助金、ふれあい交流盆踊り推進事業交付金、ふるさと寄附返礼事業、地域おこし協力隊事業、高校生通学費補助事業、移住体験住宅事業、デマンド交通運行事業など
- ◆医療・保健体制の整備 (1億9,942万5千円)
国民健康保険病院事業会計繰出金、へき地患者輸送車の運行・管理、道南ドクターヘリ運行経費負担金など
- ◆健康の保持増進 (4,095万7千円)
疾病予防対策、健康づくり推進協議会補助金、乳幼児等健診事業など
- ◆老人福祉対策 (1億2,449万9千円)
老人の生きがい対策、長寿祝金の支給、高齢者医療対策、老人保護措置費、高齢者ふれあいセンター管理運営費など
- ◆児童福祉対策 (1億2,001万円)
保育園運営費、保育園保育料等補助金、児童手当の給付、こども医療給付事業など
- ◆障害者福祉対策 (1億9,830万5千円)
障害者自立支援給付事業、重度心身障害者医療給付事業など
- ◆塵芥・し尿処理対策 (9,678万1千円)
南部松山衛生処理組合負担金、リサイクル推進事業、浄化槽設置促進事業補助金、廃棄物不法投棄対策
- ◆農業の振興 (2,676万6千円)
農業再生プラン、経営所得安定対策推進事業、多面的機能支払事業、雑用水施設設備更新事業など

- ◆林業の振興 (1億9,671万8千円)
町有林整備事業、民有林整備事業、林業振興資金貸付金、林業生産基盤整備道汐見栄豊線開設事業、林業専用道女男沢1号線開設事業など
- ◆漁業の振興 (1,452万5千円)
栽培漁業定着特別推進事業補助金、檜山管内水産振興対策協議会負担金、秋サケ資源増大対策事業運営費補助金など
- ◆観光資源及び関連施設の活用 (7,557万円)
自然環境活用センター管理運営費、フェスティバル振興奨励補助金、広域観光推進事業、温泉供給施設の維持管理、鳥山農村公園パークゴルフ場改修事業など
- ◆公園等の維持管理 (833万4千円)
公園等の維持管理
- ◆生活道路の整備 (6億9,143万9千円)
橋梁長寿命化修繕事業、元和1号線災害防除事業、地方創生道整備推進交付金事業、緑町4号線改良事業など
- ◆住宅環境設備 (1,155万7千円)
町営住宅の保全、滝瀬第二団地建替事業など
- ◆消防防災施設の整備 (3億6,780万6千円)
檜山広域行政組合負担金、防災行政用無線の維持管理、防災設備拠点施設整備事業など
- ◆学校教育の充実 (1億5,459万5千円)
設備備品及び教材教具の整備、児童・生徒就学援助対策、学校給食の充実、語学（英語）指導助手の招致、スクールバスの運行など
- ◆文化施設の充実 (1,884万8千円)
公民館・図書室の管理運営・公民館事業など

特別会計予算額は
34億
8,673万6千円

科 目	予 算 額	前 年 度 対 比
国民健康保険事業特別会計	4億1,666万2千円	△6,188万9千円
後期高齢者医療特別会計	7,371万6千円	244万5千円
介護保険特別会計	20億7,911万5千円	5億8,307万9千円
簡易水道事業特別会計	2億1,037万9千円	7,812万9千円
公共下水道事業特別会計	2億456万5千円	5,085万7千円
漁業集落排水事業特別会計	2,663万2千円	76万4千円
国民健康保険病院事業会計	4億7,566万7千円	△265万1千円
合 計	34億8,673万6千円	6億5,073万4千円

北海道知事選挙結果



4月9日、北海道知事・北海道議会議員選挙が執行されました。知事には鈴木直道候補が当選されました。

乙部選挙区の投票率及び開票結果は次のとおりです。

北海道知事選挙

有権者数	2,937人	投票者数	2,101人	投票率	79.12%
門別	よしお	13票	鈴木直道	1,750票	
池田まき	308票	三原大輔	13票		

乙部町から高校へバス通学をしている生徒の保護者の皆さまへ 定期券購入代金の3分の2を助成しています！

町では町内から高校への通学のための函館バス定期券を購入している生徒の保護者に対して、定期券購入代金の3分の2を助成しています。

定期券を使用している生徒は、乙部町乗り合いデマンドタクシーに無料で乗車することもできますので、ぜひご利用ください！

定期券助成のしくみ

例えば…1か月の定期券で緑町(乙部十字街)から江差高校までの定期券を購入した場合

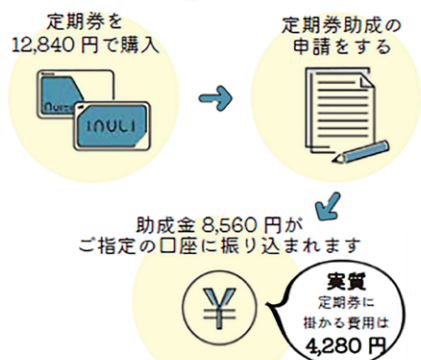

☆乗車区間、期間によって料金が異なりますので詳しくは右の表をご確認ください

【定期券購入代金価格表】 ※江差高校へ通学の場合

バス停	1ヶ月定期券	3ヶ月定期券	6ヶ月定期券
滝瀬～瀬茂内	10,280円 ↓ 3,430円 (助成額 6,850円)	29,290円 ↓ 9,770円 (助成額 19,520円)	55,520円 ↓ 18,510円 (助成額 37,010円)
乙部～館浦	12,840円 ↓ 4,280円 (助成額 8,560円)	36,610円 ↓ 12,210円 (助成額 24,400円)	69,340円 ↓ 23,120円 (助成額 46,220円)
鳥山～栄浜	19,080円 ↓ 6,360円 (助成額 12,720円)	54,390円 ↓ 18,130円 (助成額 36,260円)	103,040円 ↓ 34,350円 (助成額 68,690円)
元和～乙部荘前	21,650円 ↓ 7,220円 (助成額 14,430円)	61,710円 ↓ 20,570円 (助成額 41,140円)	116,910円 ↓ 38,970円 (助成額 77,940円)
可笑内～三ツ谷坂下	23,850円 ↓ 7,950円 (助成額 15,900円)	67,980円 ↓ 22,660円 (助成額 45,320円)	128,790円 ↓ 42,930円 (助成額 85,860円)
三ツ谷～汐見	25,440円 ↓ 8,480円 (助成額 16,960円)	72,520円 ↓ 24,180円 (助成額 48,340円)	137,380円 ↓ 45,800円 (助成額 91,580円)
豊浜	26,420円 ↓ 8,810円 (助成額 17,610円)	75,300円 ↓ 25,100円 (助成額 50,200円)	142,670円 ↓ 47,560円 (助成額 95,110円)

ご注意!

補助申請は
定期購入後2週間以内に
おとべ創生へ提出してください
2週間を過ぎると申請の受付ができない場合があります

【お問い合わせ】 総務課地域振興対策室 電話 62-2311
おとべ創生株式会社 電話 62-5034



詳細は町HPへ！

入学式 スナップ



乙部小学校 (男子7人、女子4人)

明和小学校 (男子1人)

乙部中学校 (男子11人、女子10人)

重点目標

- (一) こどもを始めとする歩行者の安全確保
- (二) 横断歩行者事故等の防止と安全運転意識の向上
- (三) 自転車のヘルメット着用と交通ルール遵守の徹底



春の全国交通安全運動が五月十一日から二十日までの十日間実施されます。また、五月二十日は交通事故死ゼロを目指す日となっています。歩行者も運転者も交通ルールを守り、交通事故をなくしましょう。

春の全国交通安全運動が実施されます

桜の開花発表



四月十一日、しびの岬公園のソメイヨシノが例年より三週間早く開花しました。今年は渡り鳥のウンによる被害も少なく、咲きそろった桜が見られました。

わが家のアイドル

お父さん＝

大橋 昌季さん

お母さん＝

マリアさん

ぼくは

1歳1ヶ月の男の子です。

名前の由来＝

両親どちらも「ま」が入っており、「ま」を入れたく旦那が「るうま」に決めました。

両親の願い＝

生きる為の知識をこの乙部町で学び、たくさんのお楽しみを見つけてたくましい男になれ！



大橋 ^{るうま} 琉磨 くん
(旭 岱)



青坂 ^{りつと} 律斗 くん
(緑 町)

お父さん＝

青坂 康平さん

お母さん＝

莉菜さん

ぼくは

1歳3ヶ月の男の子です。

名前の由来＝

兄と共通の名前にしたかったためこの名を付けました。

両親の願い＝

人に優しい子に育ってほしいです。広い心で人に接し、誠実に生きてほしいです。

地域おこし協力隊だより No. 105

地域おこし協力隊 佐藤 宏樹

地域おこし協力隊佐藤です。新年度になり、早いもので1カ月が過ぎました。

町民の皆さまはいかがお過ごしでしょうか。

4月の後半には町のInstagramより、桜の開花宣言がありました。今年は昨年とは違い、コロナウイルスの影響も少ないため、やっとお花見ができますね！お花見といえば、私は夜桜を見に行くのがとても大好きです。ですが、昨年はお花見どころか直接桜を拝めていないので、今年は必ず満開の桜を生で見たいですし、出来れば満開の夜桜が見られたら最高です。

さて、私は協力隊だよりでいつも業務のお話をさせていただいていますが、今回は私の趣味についてお話させて下さい。私自身多趣味で、色々なことを行っていますが、昨年の秋ごろからゴルフを始めました。まだホールに出たことは無く、休日に少し打ちっぱなしに行く程度のため完全な初心者です。ドライバーが本当に苦手で苦戦しています。今年の夏にホールデビューをする予定なので、それまでには少しでも打てるようにしたいと思います。

町民の皆さまで、ゴルフをする方がいましたらコツなど教えていただけるととても嬉しいので、お話してほしいです！よろしく願いいたします。



乙部町地域おこし協力隊
Facebook

乙部町の協力隊たちが乙部町での出来事などを発信しています！ご興味がある方は右側のQRコードを読み取ると閲覧することが出来ます。



新採用職員のご紹介

産業課 商工労働観光係
農務係



かなざわ りこ
金澤 理子

四月から産業課に採用され
ました金澤理子です。
主に観光・農務業務に従事
いたします。

乙部町出身ですので、町民
の皆さんには気軽に声をかけ
ていただけると嬉しいです。
皆さんのお役に立てるよう
一生懸命頑張ります。よろし
くお願いいたします。

建設課 水道温泉業務係



こすぎ ひろ
小杉 貴洋

四月から建設課に採用され
ました小杉貴洋です。
主に水道業務に従事いたし
ます。

出身は木古内町です。一日
も早く町に慣れ、町発展のた
め力を尽くします。よろしく
お願いします。

教育委員会 社会教育係
公民館主事



つかだ だい
塚田 大地

四月から教育委員会に採用
されました塚田大地です。
社会教育・公民館事業の計
画実施に従事いたします。

町に貢献できるように努め
ていきますので、よろしくお
願い致します。

乙部消防署 救急係兼警防係



みぞぶち たくみ
溝渕 拓海

四月から救急救命士として
乙部消防署に採用されました
溝渕拓海です。

主に救急業務に従事いたし
ます。
未熟な面も多々ありますが、
一生懸命頑張りますので、町
民みなさまよろしくお願いま
す。

町民課 地域包括支援センター



かなざわ さな
金澤 早苗

この度、地域包括支援セン
ター保健師に採用されました。
高齢者の皆さまの暮らしを
サポート致します。

まだまだ未熟ではあります
が、町民の皆さまのお役に立
てるよう頑張っていきたいと
思います。
よろしくお願いたします。

乙部消防署 予防係兼危険物係



やだ かい
矢田 海翔

四月から乙部消防署予防係
兼危険物係に採用されました
矢田海翔です。

主に防火・防災意識の啓発
活動や避難訓練の指導に従事
いたします。
まだまだ未熟ではあります
が、町民みなさまのお役に立
てるよう頑張りますので、よ
ろしくお願いたします。

狂犬病予防注射の畜犬登録の実施

町では、令和五年度の狂犬
病予防注射及び畜犬登録を左
記の日程で実施します。

新たに犬を飼われる方は畜
犬登録が必要となります。

また、料金等に関しては、
下記のとおりです。

なお、自宅訪問を希望され
る方は、事前に町民課保健衛
生係までご連絡ください。

お問い合わせ
町民課保健衛生係
電話 6212858

月日	時間	場所
5月29日(月) 午前	9:00 ~ 9:15	滝瀬 寿の家前
	9:20 ~ 9:25	元町 みなと交流館前
	9:30 ~ 9:35	緑町 公営住宅公園前
	9:40 ~ 9:55	緑町 乙部振興公社前
	10:00 ~ 10:15	緑町 役場前
	10:20 ~ 10:30	館浦 田村強宅前
	10:45 ~ 10:55	姫川 旧小学校前
	11:00 ~ 11:05	千岱野 ふるさと館前
	11:15 ~ 11:20	富岡 旧小中学校前
11:30 ~	自宅訪問	

月日	時間	場所
5月29日(月) 午後	13:30 ~ 13:35	豊浜 旧漁協石油タンク前
		花磯
	13:45 ~ 13:55	元和 八幡神社前
	14:00 ~ 14:05	栄浜 消防格納庫横
	14:10 ~ 14:15	鳥山 鳥山バス停横
14:25 ~	自宅訪問	

料 金	支払日・場所
狂犬病予防注射手数料	2,690円 当日・会場
狂犬病予防注射済票 交付事務手数料	550円 当日・会場
計	3,240円
畜犬登録手数料 (登録済の方は必要ありません)	3,000円 後日・役場
往診料 (自宅訪問の場合のみ)	960円 当日・会場

職員の人事異動

四月一日付けで、職員の人
事異動がありましたのでお知
らせします。()内は異動前

◎乙部町人事

(令和五年四月一日付け)

▼兼ねて建設課管理係長

(建設課長) 麓洋▼檜山広

域行政組合に派遣(教育委

員会事務局長) 西田卓見▼

産業課長兼自然環境活用セ

ンター所長(総務課地域振

興対策室長兼企画係長兼地

域振興対策室推進係長) 小

松宏嘉▼総務課地域振興対

策室長兼企画係長兼地域振

興対策室推進係長(町民課

参事兼福祉係長兼住民年金

係長) 宮本政則▼建設課参

事兼下水道係長兼水道温泉

業務係長(建設課課長補佐

兼管理係長) 谷脇徹▼兼ね

て町民課福祉係長兼住民年

金係長(町民課課長補佐兼

国保係長) 高島博志▼町民

課国保係兼保健衛生係(総

務課総務係) 藤田朋代▼財

政課経理係(町民課住民年

金係) 新家瑞生▼町民課住

民年金係兼福祉係(町民課
福祉係兼住民年金係) 坪田

真斗

◎新採用

(令和五年四月一日付け)

▼町民課主査(保健師) 金

澤早苗▼建設課水道温泉業

務係 小杉貴洋▼産業課商

工労働観光係兼農務係 金

澤理子▼教育委員会社会教

育係兼公民館主事 塚田大

地

◎退職

(令和五年三月三十一日付け)

▼産業課長兼自然環境活用

センター所長 吉田宏幸▼

国保病院臨床検査係長 佐

藤秀明▼建設課水道温泉業

務係長 小伊勢祐太▼産業

課水産係兼林務係兼商工労

働観光係 片石直樹▼財政

課経理係 辻廣朝夏

◎再任用

(令和五年四月一日付け)

▼産業課専門員 中嶋俊哉

▼建設課専門員 松原敏幸

▼教育委員会事務局専門員

吉田宏幸▼国保病院看護副

主任 土谷志保子▼国保病

院准看護師 宮川久美子

◎乙部町教育委員会人事

(令和五年四月一日付け)

▼兼ねて事務局長(教育長)

品野肇▼事務局専門員 吉

田宏幸▼管理員(産業課農

務係) 三上雄大

◎乙部町議会事務局人事

(令和五年四月一日付け)

▼事務局長(建設課参事)

西川公敏

◎乙部町監査委員会人事

(令和五年四月一日付け)

▼書記併任 西川公敏

◎檜山広域行政組合乙部消防署人事

(令和五年四月一日付け)

▼署長 西田卓見(派遣)

消防団の人事異動

◎昇格者

(令和五年四月一日付け)

▼第三分団 班長 麓昭久

(団員)

◎入団者

(令和五年四月一日付け)

▼第一分団 中澤佑太

◎退団者

(令和五年三月三十一日付け)

▼第一分団 寺島裕亮▼第

三分団 班長 菊地正昭

法テラス江差より

法律用語はややこしいけど、おもひこむ

〈法テラス江差 弁護士 南 七重〉

法律用語は、難しいという
イメージを持たれている方も
多いでしょう。法律相談では、
法律用語はできる限り使わな
いで、日常よく使う言葉を用
いてお話しするように心がけ
ています。

今回は、日常語とは異なる
意味で用いられる法律用語の
お話をします。

代表例は、「善意」「悪意」と
いう言葉。通常の使い方では、
「善意」は「良い心、他
人のためを思う心」、「悪意」
は「悪い心、意地悪な心」と
いうような意味です。しかし、
法律用語の「善意」はある事
実を知らないこと、「悪意」
はある事実を知っていること
であり、道徳的な善悪の意味
合いを含んでいません。こう
した言葉は日常でも使う言葉
ですから、日常語とは違う意
味で使っているということに
認識していないと、話がかみ
合わなくなってしまうです。

次に「乃至(ないし)」と
いう言葉。一般的には「また
は」という意味で用いられる
ことが多いです。

「限り」という言葉も、日
常語とは少し違う使い方をし
ます。例えば、合意書で「令
和五年五月末日限り金五万円
を支払う」とした場合、「限り」
の言葉から、五月三十一日に
支払う必要があり、五月三十
一日よりも前に支払ってはい
けないと誤解されたことがあ
ります。しかし、これは五月
三十一日までに支払うという
意味であり、早く支払う分には
何ら問題ありません。

余談ですが、裁判所では「し
かるべく」という言葉が使わ
れます。「積極的に賛成する
わけではないが、反対でもな
い、裁判所にお任せします」と
いうようなニュアンス。古
めかしい言葉ですが、現役で
使われています。

法律相談でわかりにくい言
葉があれば、お気軽に質問し
ていただければと思います。

◆相談の予約は〇五〇―三三三―五五八三まで
お願ひします

乙部町役場の主な窓口業務のご案内

役場庁舎〈代表：62-2311〉

令和5年度の庁舎内の配置は次のとおりです。電話でのお問い合わせなどにご確認下さい。

(各課への直通電話もありますので、ご利用ください。)

業務時間は、午前8時30分から午後5時15分までです。

1F

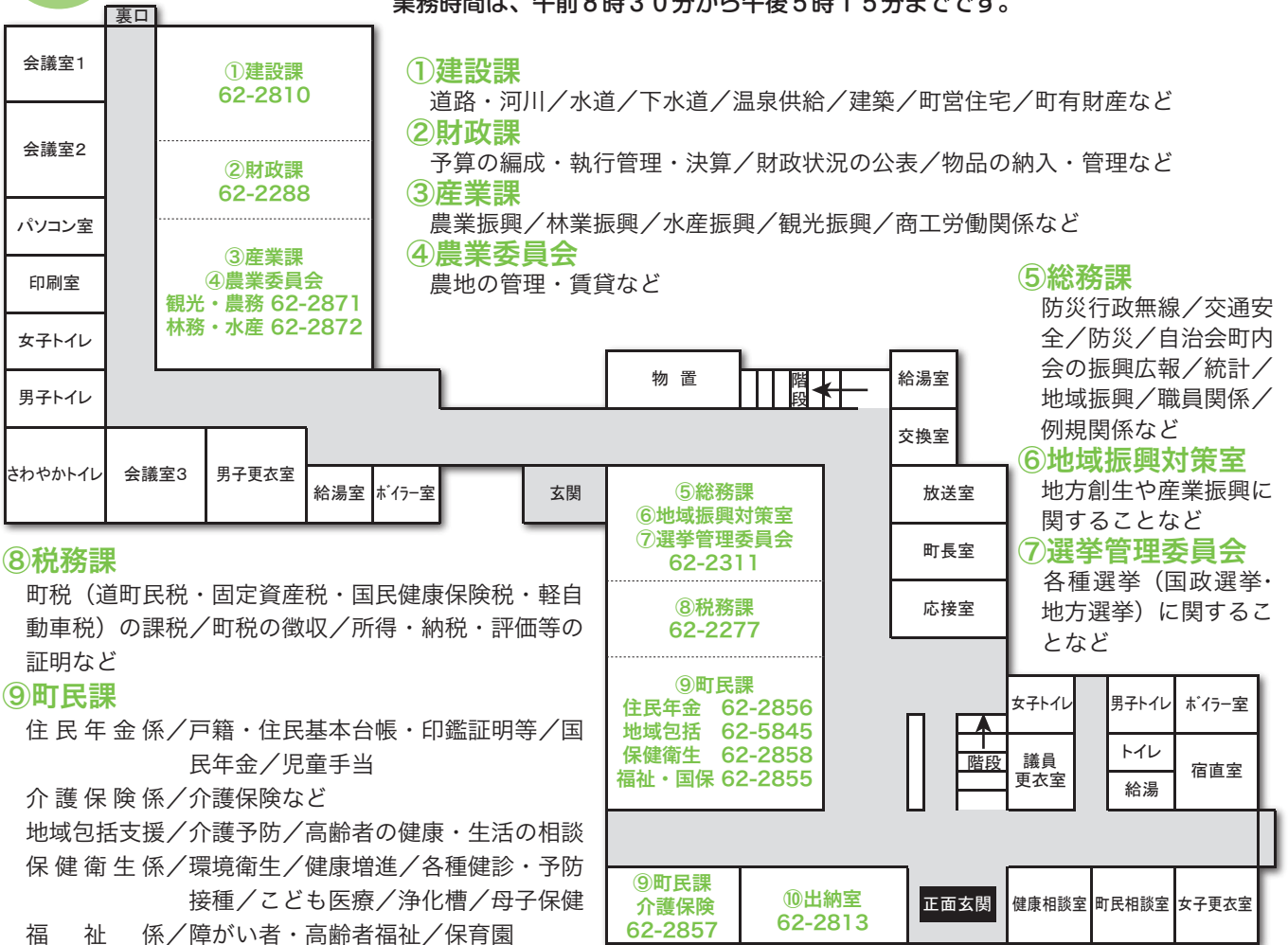

⑧税務課

町税（道町民税・固定資産税・国民健康保険税・軽自動車税）の課税／町税の徴収／所得・納税・評価等の証明など

⑨町民課

住民年金係／戸籍・住民基本台帳・印鑑証明等／国民年金／児童手当

介護保険係／介護保険など

地域包括支援／介護予防／高齢者の健康・生活の相談
保健衛生係／環境衛生／健康増進／各種健診・予防接種／子ども医療／浄化槽／母子保健

福祉係／障がい者・高齢者福祉／保育園／集会施設の管理運営

国保係／国民健康保険・後期高齢者医療保険など

出先機関

●教育委員会<62-2253>

学校教育／学校管理運営／社会教育振興／社会教育・体育施設管理運営など

●公民館<62-3311>

町民会館・公民館の管理運営／図書室／文化財／歴史資料／郷土学など

●給食センター<62-2406>

学校給食／給食センターの管理運営など

●つくし保育園<62-2952>

未就学児童の保育／子育て支援センターなど

●乙部町国民健康保険病院<62-2331>

内科・外科・小児科／病院の管理運営など

2F

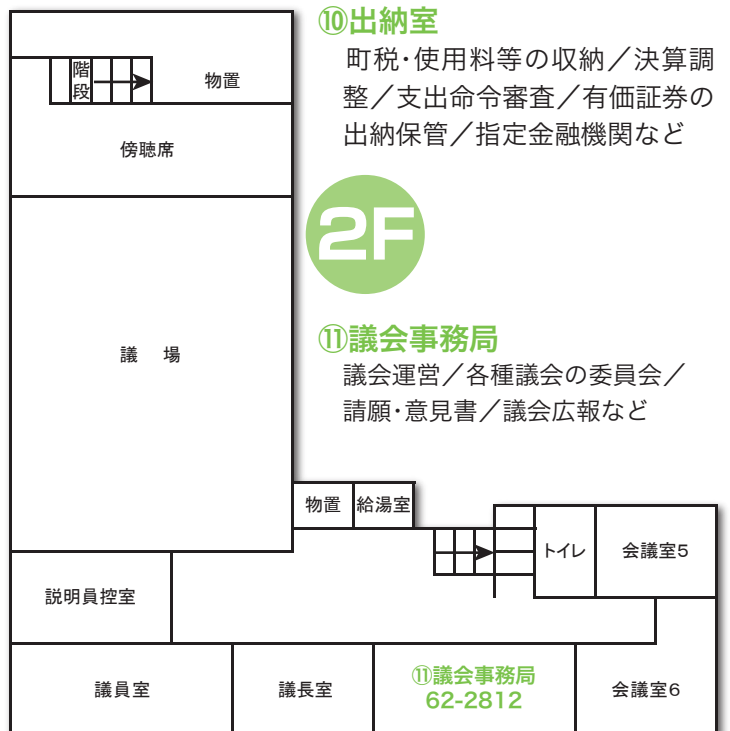

⑪議会事務局

議会運営／各種議会の委員会／請願・意見書／議会広報など

[9]

ご用件のある課・係がわからない場合は総務課へお問い合わせ下さい。

マイナポイントの受取は 9月末までに申込手続きが必要です!

最大2万ポイントがもらえるマイナポイントはオンラインでの申込手続きが必要です。役場窓口で申請を行う場合は下記の必要なものを持参し住民年金係までお越しください。

▶マイナポイントの申請に必要なもの

- ①マイナンバーカード（令和5年2月末までに作成申請したもの）
- ②マイナンバーカードの暗証番号
- ③登録する口座の通帳 または キャッシュカード
- ④ポイントの受取対象となっているキャッシュレス決済カード等

マイナポイントの申込はマイナンバーカード読取機能付きのスマートフォン等を使用し、ご自宅でもお申込が可能です。

5月1日(月)・5月2日(火)は役場窓口での マイナンバーカードに関する手続きが一部制限されます。

5月1日・2日は全国的にマイナンバーカードに関するシステム改修が行われます。期間中は役場窓口においてカードに関する手続きが一部できなくなりますので、ご注意ください。

▶制限される手続き

- ・暗証番号の初期化
- ・電子証明書の発行・更新・失効
- ・転居（町内での引っ越し）等による券面事項の変更

▶実施可能な手続き

- ・マイナンバーカードの申請
- ・マイナンバーカードの受取
- ・転入によるマイナンバーカード券面の記載事項変更（※1）
- ・マイナンバーカードの一時停止解除（※1）

※1 電子証明書の発行はできません。

マイナポイントの申込終了間際は窓口の混雑が予想されます。役場開庁日であれば手続き可能なので早めの来庁を願います。

お問い合わせ 町民課住民年金係 電話 62-2856

今年も始まります！

おとバ"フィットネス

対 象 65歳以下の方

- デスクワークで肩こりがつらい...
- 腰痛で仕事や家事も大変...
- 骨盤や体の歪みを改善したい！
- ストレス発散したい！
- 筋力維持やダイエットしたい！ などなど。

こんなお悩み、
解消できます！



場 所 町民会館 2階大ホール

時 間 午後7時～8時30分

申込期間 5月12日まで（参加無料）

講 師 函館フィットネススタジオジョイ インストラクター

日程・内容 5月17日（水） 姿勢改善&脂肪燃焼エアロ

5月30日（火） 姿勢改善&脂肪燃焼エアロ

6月14日（水） 姿勢改善&脂肪燃焼エアロ

6月29日（木） 姿勢改善&脂肪燃焼エアロ

7月12日（水） 姿勢改善ヨガ

7月25日（火） リラクゼーションヨガ

8月22日（火） 脂肪燃焼エアロ&美強ボクササイズ

9月 1日（金） 脂肪燃焼エアロ&美強ボクササイズ

9月20日（水） 脂肪燃焼エアロ&美強ボクササイズ

10月 3日（火） 脂肪燃焼エアロ&美強ボクササイズ

10月18日（水） 脂肪燃焼エアロ&美強ボクササイズ

※参加できる日のみでも大丈夫です。お気軽にご参加下さい。

申し込み・お問い合わせ 町民課保健衛生係 電話 62-2858

高齢者肺炎球菌 予防接種のご案内

助成の対象となるのは1人1回きりです。体調の良いうちに、また忘れないうちに接種を済ませておくことをお勧めします。



肺炎とは？

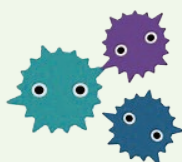

細菌やウイルスなどが、体に入り込んで起こる肺の炎症で、体力や抵抗力（免疫力）が弱まった時などに感染を起こしやすく、普段元気に暮らしている方でも、持病の悪化や体調不良などをきっかけに感染する可能性のある病気です。



令和5年度の定期接種の対象者

以下の①、②のいずれかに該当し、今までに肺炎球菌ワクチンを接種したことがない方。

①令和5年度に下記の年齢になる方・・・下記生年月日の方は次年度以降対象となりません。

65歳 （昭和33年4月2日～昭和34年4月1日）	70歳 （昭和28年4月2日～昭和29年4月1日）
75歳 （昭和23年4月2日～昭和24年4月1日）	80歳 （昭和18年4月2日～昭和19年4月1日）
85歳 （昭和13年4月2日～昭和14年4月1日）	90歳 （昭和8年4月2日～昭和9年4月1日）
95歳 （昭和3年4月2日～昭和4年4月1日）	100歳 （大正12年4月2日～大正13年4月1日）

②60歳以上65歳未満で、心臓・腎臓・呼吸器・免疫機能で1級の身体障害者手帳をお持ちの方

実施期間	令和5年5月22日(月)～令和6年3月22日(金)まで （外来のある日）	
会場	乙部町国民健康保険病院	
個人負担金	1回接種 3,000円 ※生活保護世帯の方は申込時にお申し出下さい。 ※接種料金8,450円のうち、町より5,450円を助成しています。	
申込	申込先 町民課保健衛生係 電話：62-2858	
その他	お申込み後、役場より接種のご案内、問診票、注意書きをお送りします。	

★**コロナワクチンの接種を受ける場合**：コロナワクチンを接種する場合は、2週間以上の間隔をあけると、別のワクチン（高齢者肺炎球菌ワクチンなど）を接種できます。

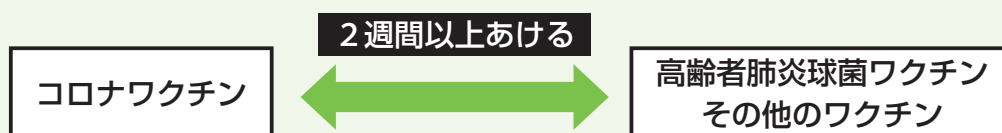



5月のカレンダー



日	月	火	水	木	金	土
4/30	1 可燃ごみ ②地区	2 可燃ごみ ①地区 乙部中学校開校記念日	3 休日当番医 佐々木病院 町民プールオープン	4 休日当番医 乙部町国保病院	5 休日当番医 厚沢部町国保病院	6
<div style="border: 1px solid black; padding: 5px;"> <p>[新型コロナウイルス感染状況による行事予定について] 新型コロナウイルス感染状況によっては予定されている行事等が中止または延期となる場合がありますので予めご了承ください。</p> </div>						
7 休日当番医 道立江差病院	8 可燃ごみ ②地区 たんぼぼクラブ (緑寿 午前10時～)	9 可燃ごみ ①地区 とよはなサロン (豊セ 午後1時～) 南部檜山清掃センターは計量器定期検査のため10時から12時まで受入れできません 第2回 乙部町議会臨時会 (役場 午後3時～)	10 不燃ごみ ②地区 しっかり貯筋講座 (栄ふ 午前10時～)	11 可燃ごみ ②地区 ヒブワクチン 小児肺炎球菌ワクチン 日本脳炎ワクチン (国保 午後1時30分～) お達者いきいき教室 (交流 午前10時～)	12 可燃ごみ ①地区	13 すくすく広場 (つ保 午前9時30分～)
14 休日当番医 道立江差病院	15 可燃ごみ ②地区	16 可燃ごみ ①地区 第3回 乙部町議会臨時会 (役場 午後3時～)	17 不燃ごみ ①地区 シャッキリあたま講座 (交流 午前10時～) おとべフィットネス (町館 午後7時～)	18 可燃ごみ ②地区 お達者いきいき教室 (豊セ 午前10時～)	19 可燃ごみ ①地区 三ツ谷・潮見 ふれあいサロン (三ふ 午後1時30分～)	20
21 休日当番医 勤医協診療所 特定健診・がん 検診・各種検査 (町館 午前6時～) 春の散策会 (公民 午前10時～)	22 可燃ごみ ②地区 特定健診・がん 検診・各種検査 (豊セ 午前6時～)	23 可燃ごみ ①地区 たんぼぼクラブ (緑寿 午前10時～)	24 不燃ごみ ②地区	25 可燃ごみ ②地区 B型肝炎ワクチン 四種混合ワクチン 麻しん風しんワクチン 水痘ワクチン (国保 午後1時30分～) お達者いきいき教室 (交流 午前10時～)	26 可燃ごみ ①地区 姫川おしゃべりサロン (姫ふ 午後1時～) こころの健康相談 (江保 午後2時～)	27 南部檜山清掃センターは機械点検整備のため休業となります。 乙部中学校体育祭
28 休日当番医 道立江差病院 函館バス通学定期券 販売・相談会 (創生 午前10時～)	29 可燃ごみ ②地区 しっかり貯筋講座 (栄ふ 午後1時30分～)	30 可燃ごみ ①地区 おとべフィットネス (町館 午後7時～)	31 不燃ごみ ①地区 シャッキリあたま講座 (交流 午前10時～)	6/1	6/2	6/3
<div style="border: 1px solid black; padding: 5px;"> <p>毎週水曜日の臨時窓口(栄浜ふれあいセンター / とよはま地区センター)については、予約があった場合のみ開設いたしますので、ご了承ください。</p> </div>						

ごみ収集の略称 ①地区……滝瀬、元町1、元町2、緑町1、緑町2
 ②地区……豊浜、花磯、潮見、三ツ谷、元和、栄浜、鳥山、館浦、温泉団地、富岡、千岱野、姫川、旭岱

会場・場所 省略	(緑寿) 緑町寿の家	(交流) 生きがい交流センター	(潮希) 潮見希望館
	(つ保) つくし保育園	(三ふ) 三ツ谷ふれあいセンター	(創生) おとべ創生株式会社
	(国保) 国保病院	(栄ふ) 栄浜ふれあいセンター	(公民) 公民館
	(町館) 町民会館	(緑寿) 緑町寿の家	(役場) 乙部町役場
	(豊セ) とよはま地区センター	(姫ふ) 姫川ふれあいセンター	(江保) 江差保健所

[13] 《夜間(時間外)の受診について》時間外については、事前に連絡の上、乙部町国保病院を受診してください。なお、日曜・祝日の午前9時～午後5時においては、上記休日当番医を受診してください。

教育委員会だより

明るく元気で豊かなふるさとづくり

第398号

新学期が始まりました

子どもたちの健やかな成長を願って

新学期を迎え一か月が経ち、元気に通学する新入学児童が微笑ましく感じられます。

四月五日、乙部町商工会女性部（米田百合子部長）が教育委員会を訪れ、米田部長から新入学児童の交通安全の願いを込め、夜光反射材付きのキーホルダーが贈呈されました。

キーホルダーは、四月六日に行われた入学式で配布されました。

また、同日、緑町一女性会（今井琴音会長）が教育委員会を訪れ、今井会長から町内の各小中学校で役立っていたきたいと手縫いのぞうきを寄贈していただきました。



寄贈していただいたぞうきは、各小中学校に配布され活用させていただいています。
あたたかいお心遣いありがとうございました。

町民プール 5月3日（水）オープン！

町民プールは温泉熱を利用し、水温約30度に設定した温水プールです。

運動不足の解消やダイエット・健康増進に町民のみなさんのご利用をお待ちしております。

■利用時間

平日 13:30～20:00

土日祝日 10:00～18:00

（お盆期間を含む）

休館日 月曜日（祝日の場合はその翌日）

期間 10月9日（月・祝）まで

■利用料金

中学生以下 50円

（町外） 110円

高校生 200円

一般 250円



新緑の縁桂を散策しませんか？ 公民館講座（おとべ学）春の散策会

今年も野山に緑が芽吹く季節となりました。

冬の眠りから目覚めた縁桂の散策会を行います。

片道1kmのウッドチップが敷き詰められた遊歩道を、野草や花を観察しながら散策します。

町民のみなさんのご参加をお待ちしております。

■日時 5月21日（日）午前10時

（公民館前集合／バスを運行）

■持ち物 歩きやすい服装・飲み物など

■申込 5月18日（木）までに公民館

（62-3311）へお申し込み下さい

高齢者大学が はじまります

公民館事業の一環として、乙部町高齢者大学を開設します。

対象者は、町内高齢者全員です。

講座は全地区合同で行うものと、各地区ごとに開催する二種類があります。

全地区合同講座は、教育委員会だよりなどでご案内します。

また、各地区での講座は、地区の老人クラブを母体とし、自主的に開催しておりますので、各地区老人クラブ会長にお問い合わせください。



乙部町立学校教職員の月別時間外在校等時間を公表します

乙部町教育委員会では、教職員の在校等時間から所定の勤務時間等を減じた時間（時間外在校等時間（超過勤務））を1か月で45時間以内、1年間で360時間以内とする目標を掲げています。

教育委員会では、出退勤管理システムで把握した教職員の時間外在校等時間（超過時間）を定期的に公表し、働き方改革に関する各般の取組実績を全体で確認することにより、長時間勤務の縮減に向けた実効性を確保します。

(単位：人)

	町立小学校						町立中学校					
	10月	11月	12月	1月	2月	3月	10月	11月	12月	1月	2月	3月
45時間以下	21	21	21	21	21	21	5	8	12	17	9	11
46～79時間	0	0	0	0	0	0	12	9	5	0	8	6
80～99時間	0	0	0	0	0	0	0	0	0	0	0	0
100時間以上	0	0	0	0	0	0	0	0	0	0	0	0
月平均	23時間/人						39時間/人					

図書室の新刊おすすめ紹介

リクエスト図書を受け付けております。
お気軽に図書室スタッフにお問い合わせください。

【一般向け】

- やさしさを忘れぬうちに (川口 俊和)
- 若返る頭さすり (市野さおり)
- とことん楽しむサウナの世界 (松永 武)
- 4月1日のマイホーム (真梨 幸子)
- ママはきみを殺したかもしれない (樋口美沙緒)
- あなたはここにいないとも (町田そのこ)
- 朝星夜星 (朝井まかて)
- 魔女と過ごした七日間 (東野 圭吾)
- おいしい韓国料理のレシピ (朝日新聞出版)
- 懐かしくて素敵！心惹かれる昭和の暮らし (宝 島 社)
- 不登校～親子のための教科書 (中村 久美)
- 牧野富太郎 笑顔らんまん植物研究の夜明け (三オブックス)
- 心を熱くするスラムダンクの言葉 (齋藤 孝)
- 新・教場 (長岡 弘樹)
- 私たちはどこで間違えてしまったんだろう (三輪 和音)
- 完全版アリス物語 (ルイス・キャロル)
- 黄色い家 (川上未映子)
- また会う日まで (池澤 夏樹)
- めんはすぞい！ (柴田書店)

- コロナワクチン「毒」からの脱出法 (松居 和義)
- もの忘れしなくなる！脳の使い方事典 (永岡書店)
- 「伝わる」学級づくりを本気で考える (川上 康則)
- 攻撃する人の心理がわかる本 (高品 孝之)

【児童・幼児向け】

- 人類の進化大百科 (更科 功)
- 朝日ジュニア学習年鑑 2023 (朝日新聞出版)
- 地域の発展につくした先人大事典 (柴田 好章)
- さくらちゃんのかえりみち (かさいまり)
- ぼくはいつだってどこにいるんだ (ヨシタケシンスケ)
- ごはんのずかん (大森 裕子)
- おはなしゲゲゲの鬼太郎① (水木しげる)
- すしねずみ (はらぺこめがね)

【図書室からのおすすめ】

- 魔女と過ごした七日間 (東野圭吾)
AIによる監視システムが強化された日本。指名手配犯捜しのスペシャリストだった元刑事が殺された。「あたしなりに推理する。その気があるなら、ついてきて」不思議な女性・円華に導かれ、父を亡くした少年の冒険が始まる。



運転免許証の更新
お済みですか

運転免許更新時
講習日程

▼5月11日(木)

檜山地域人材開発センター運営協会
「まなびっく」

優良運転者講習 午後1時
違反運転者講習 午後2時15分

▼5月23日(火)

檜山地域人材開発センター運営協会
「まなびっく」

優良運転者講習 午後1時
一般運転者講習 午後2時
初回運転者講習 午後3時45分

ねんきんの窓

函館年金事務所の「事務相談所」のご案内

函館年金事務所では、「事務相談所」を開設しております。

日程については下記のとおりとなっております。

なお、事前予約制となっており、定員になり次第締め切らせていただきますので、ご了承ください。

ご来場時には基礎年金番号のわかるもの(年金手帳・年金証書等)のほか、相談者本人であることを確認できるものをご持参ください。

予約先	江差町役場 健康推進課 国保医療係 電話 52-6725		
場所	江差町役場(1階に案内看板があります)		
日時	5月23日(火)	11月21日(火)	10:00~12:00
	6月20日(火)	12月19日(火)	
	7月25日(火)	1月23日(火)	
	8月22日(火)	2月27日(火)	13:00~15:00
	9月26日(火)	3月26日(火)	
	10月24日(火)		

道立江差病院からお知らせ

外来診療体制 5月の診療予定です

診療科、曜日によって担当医が変わります御確認下さい	総合診療科	午前 月～金曜日(午前11時までの受付)
	発熱外来(完全予約制)	午後 月～金曜日 (午前8時45分～午後1時 電話受付、午後1時～診察) *重症化リスクとなる基礎疾患がある方が検査の対象となります。
	整形外科	午前 月・火・木・金曜日 完全予約制 午後 水・金曜日 完全予約制
	循環器内科	午前 月～金曜日(初診は月・火・木・金曜日、水曜日の再診は予約のみ) 午後 月・火・木・金曜日(初診は月・金曜日、火・木曜日の再診は予約のみ)
	消化器内科	午前 水曜日(午前11時までの受付)再診のみ、完全予約制 午後 月曜日と18日(木)・25日(木)
	呼吸器内科	午前 金曜日(午前11時までの受付) 午後 木曜日
	神経内科	午前 12日(金)・26日(金)
	総合診療(外科)	午前 火～木曜日
	外科	午前 19日(金)(午前11時までの受付)
	小児科	午前 月～金曜日 午後 火・木曜日(午後3時～午後4時の受付)
	泌尿器科	午前 月～金曜日 午後 木曜日
	精神科	午前 月～金曜日(初診は完全予約制)
	産婦人科	午前 1日(月)・2日(火)・8日(月)・9日(火)(午前11時までの受付) 午後 1日(月)・8日(月)
	耳鼻咽喉科	午前 11日(木)・16日(火)・17日(水)・25日(木)・30日(火)・31日(水)(午前11時までの受付) 午後 10日(水)・24日(水)
	眼科	午前 11日(木)・18日(木)(予約以外の初診受付11時まで) 午後 10日(水)・17日(水)・24日(水) コンタクトレンズを希望する患者様へ 当院で以前調整した患者様のみ対応いたします。
	皮膚科	午前 火曜日

診療日は予定であり変更になる場合もあります。事前に病院にご確認の上、受診してください。

各種問い合わせ先 電話 52-0036

新任医師紹介

循環器内科 箱崎 頌平 医師
(はこざき しょうへい)

- 前任地：帯広厚生病院
- 江差の印象：海がきれい
- 専門及び関心の
ある領域：循環器・腎臓・代謝内分
- 趣味：水泳、筋トレ、料理
- 特技：水泳
- 患者さんへ一言：循環器科医師として心臓や腎臓の病気、透析を担当していますが、それらの原因となる高血圧や糖尿病などの生活習慣病も診療しています。生活と密接した疾患が多いため、住民の皆様が疾患と向き合い、付き合っていくためのお手伝いが出来たらと思います。健康に関する悩み、不安などがありましたらご相談ください。よろしくお願いいたします。



総合診療科 西岡 恭平 医師
(にしおか きょうへい)

- 前任地：札幌医大 総合診療科
- 江差の印象：海が綺麗
- 専門及び関心の
ある領域：総合診療、在宅医療
- 趣味：日本酒、サウナ、旅行、洋服
- 特技：サッカー(地元チームがあれば教えてください)
- 患者さんへ一言：函館で2年ほど働いていたこともあり道南の空気感が元々好きだったので、江差で働けることを嬉しく思っております。総合診療医として内科全般に関して、患者様に寄り添うような医療を提供していきたいと思っております。よろしくお願いいたします。

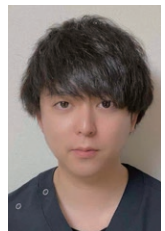

※診療受付時間

午前…8:00～11:30(初診の方は、9:00～)

午後…1:00～2:30

予約受付時間(定期患者のみ) 午後…1:00～4:00

●発熱外来について 熱やせき、のどの痛み、鼻水などの症状がある方は来院前に必ずお電話ください。(受付時間/8:45～13:00) 当院での検査対象者は次のとおりです。(1)妊婦、65歳以上の高齢者 (2)重症化リスクとなる基礎疾患等がある方 (3)「強い症状」がある方・38℃以上の高熱が2日収まらない・かぜ症状が4日以上続く・呼吸が苦しい・ぐったりして動けない・水分が全く飲めない

●看護職員等募集しております。詳しくはWebへ

お知らせ

乙部町ふるさと納税寄附状況

(令和4年4月1日～令和5年3月31日)

寄附金額累計	97,869,000円
寄附件数累計	4,210件
令和5年3月の寄附金額	4,474,000円
前年同月寄附金額	2,991,000円
令和5年3月の寄附件数	235件

困りごと 心配ごと 人権相談

人権擁護委員の日（6月1日）の行事の一環として、「困りごと心配ごと人権相談」を開設します。

人権擁護委員が身近な法律問題や人権問題に関わる様々なご相談をお受けし、解決へのお手伝いをさせていただきます。お気軽にお越しください。

なお、函館地方務局江差支局では、いつでも人権相談に応じていますので、お気軽にご利用ください。

6月1日（木）

乙部町生きがい交流センター
午後1時～3時

主催：江差人権擁護委員協議会/
函館地方法務局江差支局
電話：52-1048

行政相談委員に 今井琴音さんが 委嘱されました

今井琴音氏（緑町）が令和5年4月1日付けで、総務大臣から行政相談委員に委嘱されました。

行政相談委員は、行政活動全般に関する苦情や相談を受け付け、相談者への助言や関係機関に改善の申し入れなどを行っています。

相談は無料で秘密は厳守します。町民の皆さんの身近な相談相手ですので、お気軽にご相談ください。

連絡先 今井 琴音
電話 62-2727

【令和5年度】 自衛官等採用試験の日程について

自衛隊では、次の表により、自衛官等の採用試験を予定しております。

募集種目	資格	受付期間等	試験期日
自衛官候補生 (陸・海・空)	18歳 } 32歳	受付中	5/13～5/15、6/10～6/12、7/8～ 7/10、8/25～8/28、9/22～9/24、 10/24～10/26、11/17～11/19、 12/17～12/19 ※受験地：函館（それぞれの期間中の いずれか1日を指定できます）
一般曹候補生 (陸・海・空)		7/1 } 9/5	1次：9/15～9/17、 2次：10/17～10/19 ※受験地：1次：函館、江差、八雲、 2次：函館（それぞれの期間中の いずれか1日を指定できます）

- 1 自衛官候補生：一定期間自衛官として勤務後、一般企業へ就職。
なお、継続して勤務することも可能
- 2 一般曹候補生：自衛官を一生の仕事と考えている人向き、入隊後
1年9カ月以降、選考で「3曹」へ昇任
- 3 初任給：184,300円、賞与：年2回（6月・12月）、宿舍費及び食事：
無料、被服寝具等：支給又は貸与
- 4 詳細は、自衛隊江差地域事務所
(TEL：52-2476、E-mail：hakodate.pco-esashi@rct.gsdf.mod.go.jp)
へお問い合わせください。担当：奥野、小田島
- 5 インターネットを使用した応募もできます。（「自衛官インター
ネット応募サイト」を検索）

自動車税種別割の納期限は、 5月31日（水）です。

忘れずに納めましょう！

自動車税種別割は、金融機関やコンビニエンスストアで納税できるほか、インターネット上の「Yahoo! 公金支払い」サイトから、クレジットカードによる納税手続きができます。納税通知書は、5月8日（月）に発送予定ですので、お手元に届かない場合は、札幌道税事務所自動車税部（011-746-1190）に連絡してください。

詳しくは、道税ホームページをご覧ください。檜山振興局税務課にお問い合わせください。

檜山振興局税務課納税係（電話 52-6473）

道税ホームページ

(<http://www.pref.hokkaido.lg.jp/sm/zim/index.htm>)



乙部町国民健康保険病院 5月外来診療日程表

診療受付時間 午前 9:00～11:00
 午後 1:30～ 3:30

		1	2	3	4	5	6	7	8	9	10	11	12	13	14	15	16	17	18	19	20	21	22	23	24	25	26	27	28	29	30	31
		月	火	水	木	金	土	日	月	火	水	木	金	土	日	月	火	水	木	金	土	日	月	火	水	木	金	土	日	月	火	水
午前	診察	野村	野村						野村	野村	野村	野村	野村			野村	野村	野村	野村	野村			野村	野村	野村	野村	野村			野村	野村	野村
	救急	野村	野村						野村	野村	野村	野村	野村			野村	野村	野村	野村	野村			野村	野村	野村	野村	野村	野村			野村	野村
午後	診察	休診	休診						休診	休診	休診	休診	休診			休診	休診	休診	休診	休診			休診	休診	休診	休診	休診			休診	休診	休診
	救急	野村	野村						野村	野村	野村	野村	野村			野村	野村	野村	野村	野村			野村	野村	野村	野村	野村	野村			野村	野村

※救急～救急外来
【救急外来について】 発熱症状のある方は、病院受診の際には〈必ず電話予約〉のうえ、ご来院ください。
 ※救急外来を設置 ※診療体制は変更になる場合があります。予め御了承ください。
 ※診療時間外・夜間等の受診は、救急医療体制を支えている医師・看護師の負担が増加します。地域の救急医療体制を維持するためにも、可能な限り通常の診療時間内に受診いただくなど、適正受診にご協力をお願いいたします。

よろこび・かなしみ (3月15日～4月14日)

- おくりやみ申し上げます
- 斎藤 信明さん (71歳) 館浦
 - 浅野 ちよさん (86歳) 元和
 - 佐々木 春男さん (78歳) 元和
 - 羽原 吉四郎さん (86歳) 姫川
 - 半洲毛 フミさん (95歳) 元和

町の人口

= 3月末現在 =

世帯数	1,783	(- 4)	<- 44
人口	3,299	(-25)	<-105
男	1,510	(- 4)	<- 41
女	1,789	(-21)	<- 64

()内は前月との比較増減
 < >内は3月末からの累計増減

編集後記

4月は、入学、進学、就職などと慌ただしい1か月を過ごされた方も多いかと思います。

庁舎内も人事異動があり、新しい部署で新たな気持ちで頑張っています！

今年の広報も私が担当いたします！

広報を担当して3年目ですが、新たな気持ちで頑張ります！よろしくお祈りいたします！！

これから色々なイベントも控えており、楽しみにしているとは思いますが、健康にも気を付けて、事故やケガ等ないようにお過ごしください。(H.Y)

山菜採りでの**遭難事故**に注意！

山菜採りなどで山に親しむ機会が増え、遭難事故が増加する時期になっています。次のことに注意して安全に登山等を楽しんで下さい。

- 家族に行き先地と帰宅時間を知らせましょう。
- 複数人で行動しましょう。
- 天気予報等で天候を確認しましょう。
- 体調が悪いときは、入山を止めましょう。
- 軽装は危険です。
- もし、道に迷ったら。
 - ・むやみに歩かず、風雨が避けられる場所で救助を待ちましょう。
 - ・高い音が出る物(ホイッスル)や光る物など(鏡、携帯電話、発煙筒)で自分の位置を捜索隊に知らせましょう。

ふるさと寄附返礼品出品事業者を募集します！

町では、ふるさと納税の寄附者に対して返礼品を送付し、地元特産品などのPR・販路拡大や地域産業の活性化などを図っています。

魅力ある地元特産品やサービスを返礼品として全国の人に届けてみませんか？

素敵な返礼品の提案をお待ちしています。



- 【募集する返礼品】**
- 町内で生産された農林水産物や製造された商品(加工品)
 - 町内施設でのサービスが受けられる宿泊券や体験メニュー など

返礼品を取り扱うためには、総務省が定める基準に適合する必要があります。

情報をいただければ、取り扱いができるが確認した上で、運用ルール等についてご説明させていただきますので、詳しくは下記担当までお問い合わせください。

- お問い合わせ 総務課企画係 電話 62-2311
 おとべ創生株式会社 電話 62-5034