



大きく育ってね! ソメイヨシノの木を植えました

もくじ

- ・ 町長、議長就任の挨拶 . . . P2-3
- ・ 乙部町長・町議選挙選挙結果 . . . P4
- ・ 竹森龍神祭を開催 . . . P5
- ・ 地域おこし協力隊だより . . . P7
- ・ 乙部町機構図 . . . P8-9
- ・ デマンドバスのご案内 . . . P16

5月15日、しびの岬公園で「桜守りの会」の明石修二会長をはじめ、自治会役員や明和小学校の児童など16人が参加して植樹会が行われました。

児童たちは桜守りの会による指導を受けながらスコップやくわを使い、ソメイヨシノ5本を植え、桜守りの会でクロマツ30本の苗木を植えました。

町長就任のあいさつ

乙部町長

寺 島 努



新緑の風が薫る季節を迎え、町民皆様には益々ご健勝のこととお慶び申し上げます。

さて、四月二十三日に執行されました任期満了に伴う町長選挙に際しましては、皆様の暖かいご支援ご支持を受け、無投票当選をさせていただき、再度町政の重責を担わさせていただきました。

令和の改元以来の四年間は、町民皆様のくらしに安全安心、幸せをそして未来への期待を感じていただけるよう「まちづくり」に懸命に走ってまいりました。町民皆様をはじめ、多くの方々のご理解、ご協力、お力添えをいただきました事に心から感謝申し上げます。その一方で、新型コロナウイルス感染症のまん延や国道二二九号岩盤崩壊、それに加え国際情勢

の不安、物価高騰そして異常気象等予期せぬ事案が重なりました。

これからは、人口減少の中であっても、地域での交流を核に町民一人ひとりが、住み慣れた地域で安心して生活できるように、きめ細やかな施策を行うことが大切です。

また、乙部町が持続的な発展を遂げていくには、町の価値をしっかりと上げて行く必要があります。そのためには観光エリアの整備、地域資源の掘り起し、乙部への新たな切り口で人の流れを創り、観光以上移住未満の思い入れを持つ「関係人口」を増やす。ふるさと納税を充実させる。これが価値を高める第一歩と考えます。

様々な媒体を活用し乙部町の魅力発信すること。農水産物に付加価値を付けた商品展開と流通強化

を図ること。先駆的デジタル技術を駆使して、くらしの質を向上させていくこと。これらが町の価値を上げていくことに繋がっていきます。

また、国道二二九号の通行止め、新たなトンネル新設の道筋はできたとはいえ、早期完成を実現させなければなりません。

乙部町にて暮らすことが世代を超え幸せであると感じ、乙部町に、乙部町民であることに、誇りを持ち続けるために、町民皆様をはじめ、議会議員皆様のご貴重なご意見を伺い、町職員と一体となつて、次の世代に残すに値する乙部町の未来を創造していく覚悟でございます。どうか町民皆様の益々のご支援ご協力を心からお願ひ申し上げます。就任のあいさつと致します。

議会構成 決まる

任期満了による乙部町長、乙部町議会議員の選挙後、はじめての乙部町議会臨時会（第三回）が五月九日に招集されました。今回の議会では議長・副議長の選挙、各常任委員や檜山広域行政組合及び南部檜山衛生処理組合の議会議員等を決めました。

新しい乙部町議会の構成は次のとおりです。

議長 工藤 智司
副議長 安岡 美穂

◆まちづくり常任委員会
委員長 田中 義人
副委員長 澤田 一幸
委員 米坂 貞男

議長就任のあいさつ

乙部町議会議長

工藤 智 司



町民の皆様方には、日頃より町議会に対しましてご理解とご協力を賜り、厚く御礼申し上げます。

このたび、五月九日開催の第二回臨時議会におきまして、乙部町議会議長に就任させていただきましたことになりました。

誠に身に余る光栄であり、心より感謝いたしますとともに、その責務の重大さを痛感し、身の引き締まる思いでございます。もとより、微力ではございますが、決意を新たに、さらなる町政の発展を願い、公正かつ円滑な議会運営のため全力で職責を果たす覚悟をもち、誠心誠意努めてまいります。

我々議会としましても、行政と共に、町民の皆様への不安を解消すべく全力で取り組んでまいります。

また、乙部町では、少子高齢化の進行に伴い、子育て支援や高齢者対策、医療、介護や産業の振興、国道二二九号線等の災害対策などあらゆる分野で課題を抱えています。この厳しい現状を打開し、

これから乙部町を担う子供達や若者が希望を持ち、高齢者が安心して暮らせるまちづくりをするためには、行政や議会だけでなく町民の皆様や乙部町を応援してくださる方々と共に協力し取り組んでいかなければならないと考えております。

活力と魅力にあふれ、安全で安心した住みよいまちづくりを進めていくことが町民の一致した願いであるとの認識に立ち、その負託に応えるべく、皆様とともに頑張つてまいる所存でございます。

どうぞ今後とも、議会の活動につきましてご指導、ご鞭撻を賜りますようお願い申し上げます。まして就任のあいさつとさせていただきます。

副町長に 熊沢茂樹氏 選任

五月十六日に開催された、第三回乙部町議会臨時議会で、石川孝範副町長の退任に伴う副町長選任の議案が提案され、熊沢茂樹氏（五十八歳）が選任同意されました。熊沢氏は平成十三年から役場に奉職以来、一般職として七年二ヶ月、管理職として十五年二ヶ月務めました。六月一日付で任命され、任期は四年間となっています。

◆議会運営委員会

| | |
|------|-------|
| 委員長 | 米坂 貞男 |
| 副委員長 | 倉持 篤 |
| 委員 | 田中 義人 |
| " | 澤田 一幸 |
| " | 甲谷 勇介 |

| | |
|---|-------|
| " | 倉持 篤 |
| " | 安岡 美穂 |
| " | 増川 高志 |
| " | 甲谷 勇介 |
| " | 笹谷 隆 |

◆檜山広域行政組合議会

| | |
|----|-------|
| 議員 | 増川 高志 |
| | 甲谷 勇介 |

◆南部檜山衛生処理組合

議会議員

笹谷 隆

◆議会選出監査委員

米坂 貞男

乙部町長選挙結果

乙部町議会議員

任期満了に伴う乙部町長・乙部町議会議員選挙が4月18日に告示され、立候補の届出を午後5時で締め切った結果、町長1名、町議会議員9名の定数内のため、無投票となりました。4月23日に選挙会を開催し、当選人を決定。各当選人には、24日に安岡委員長から当選証書が手渡されました。



寺島 努氏
(元町・58歳)

町長
(無投票当選)



澤田 一幸氏
(緑町・50歳)



甲谷 勇介氏
(緑町・40歳)



増川 高志氏
(花磯・42歳)



倉持 篤氏
(館浦・49歳)



米坂 貞男氏
(旭岱・70歳)

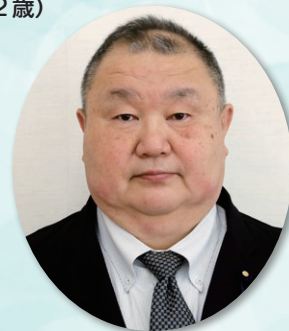

笹谷 隆氏
(姫川・56歳)

町議会議員
(無投票当選)



工藤 智司氏
(緑町・62歳)



安岡 美穂氏
(栄浜・73歳)



田中 義人氏
(滝瀬・65歳)

安全で豊漁な一年を願って 竹森龍神社例大祭

五月五日、竹森龍神社で例大祭が開催されました。当日は天候に恵まれ、漁業関係者や地域の住民が参加し、今年一年の豊漁と安全を願いました。



竹森（標高百九十三メートル）は、海からその位置が良く確認でき、古くから漁師たちの帰港目標とされ、出船・入船操業の安全に役立ち、大正十三年五月には、国から「航行目標保有林」に指定されました。

近年では、その役割を灯台に譲りましたが、今でも漁業関係者の間では、沖からの目印として使われ、大切にされています。神事が執り行われた神社には、新鮮な海産物や漁師の方々が持ち寄った大漁旗が掲げられました。

例大祭終了後には、実行

委員長の蛭名幸弘氏から挨拶があり「天候にも恵まれ、昨年までは役員のみでの開催だったが、今年は漁業関係者らと神社で開催することができて嬉しい。厳しい情勢の中ですが、大漁となるように祈りを捧げ、良い一年になるよう精一杯取り組んでいきたい」と今年の抱負を語りました。



家畜に心からの感謝を

千岱野獣魂祭

五月三日に千岱野地区にある獣魂碑前で獣魂祭が行われました。

当日は天候に恵まれ、地域の農業者らが参加し、現代農業の基礎に貢献した家畜に感謝の思いを表しました。

千岱野地区では開墾が始まってから多くの家畜の貢献や犠牲があつてこそ、今の発展があるとの思いで、活躍した家畜に対して、毎

年感謝の気持ちを込めて行われ、地元の方々にとっても大切にされています。



自衛官募集相談員の委嘱が行われました

五月十八日に自衛官募集相談員委嘱式が行われ、乙部町長及び自衛隊函館地方協力本部長より、中野浩一氏（館浦）と齊藤かすみ氏（元和）が自衛官募集相談員として二年間の委嘱を受けました。

自衛官募集相談員は、自衛隊入隊志願者に関する情報の提供や自衛官募集のための広報などへの協力・援助に努めていきます。

自衛官を志望する方や自衛隊に興味のある方などはお気軽にご相談ください。



鳥山パークゴルフ場が整備されます

鳥山パークゴルフ場の整備が、（独）日本スポーツ振興センターのスポーツ振興くじ助成金を受けて実施されます。整備内容は芝の張替え改修となっております。

なお、整備期間中はパークゴルフ場の利用はできません。利用者の皆様方にはご迷惑をおかけしますが、ご理解願います。再オープンする日程が決まりましたら、改めて広報及び防災無線等でお知らせいたします。

【整備期間】

六月中旬～九月下旬

【お問い合わせ先】

産業課農務係

☎六二二二八七二



美しい町は、一人一人の心がけから 春のクリーン作戦

五月十四日に町内全域で秋のクリーン作戦が行われ、早朝から約五百五十人が参加し、約八百五十キログラムのゴミが集められ、家庭から持ち込まれた粗大ゴミは約五千七百四十キログラムとなりました。

の路肩や海岸付近に捨てられたゴミを集めています。これからも、住みやすい乙部町のためにも、不法投棄は絶対に行わず、ゴミのポイ捨てなどもしないよう気を付けましょう。

クリーン作戦は、年に二回開催され、自然を守り、清潔で美しい町づくりを目指して、各自治会町内会や各種団体を中心に取り組んでいます。毎年、多くの方のご協力をいただき、道路



交通事故から身を守るう!

交通安全教室

四月二十一日に明和小学校、五月二日に乙部小学校でそれぞれ交通安全教室が行われました。

各小学校では、交通ルールの映像や警察の方から事故がおきやすい場所、時間



などの話を聞き、交通安全や正しい自転車の乗り方について学びました。

交通安全教室の後は、実際に道路に出て自転車教習と歩行訓練が行われました。

子供たちは交通安全指導員や警察の方などに見守られながら、安全確認をして、自転車をこいでいました。雪が解け、日が長くなってきたことで、外で遊ぶ機会や移動手段として自転車を使うことが増える中、交通安全ルールを守ることで自分の身を守ることに繋がると学んだ一日となりました。

旬の採れたて野菜を直売!

五月二十日より、乙部町集落支援事業の一環として、鳥山ゆりの里活性化センター前で新鮮野菜の販売が始まりました。

新型コロナウイルスや野菜の状況を確認しながら、十月末頃までは行う予定とのことです。

- 【販売時間】
- 五月・六月 毎週土曜日 午前十時～
 - 七月～十月 毎週土・日曜日 午前十時～



「最近気がかりなことはありませんか？」

認知症は早めの気づきが必要です！

認知症は誰もがかかる可能性のある身近な病気です。そのため認知症予防とは「認知症にならない」ではなく「認知症になるのを遅らせる」「認知症になっても進行を緩やかにする」ことです。認知症は時間とともに症状が進行します。早期に発見して適切に治療やケアすることでその人らしい充実した暮らしを続けることができます。

乙部町では認知症の主な症状や利用できるサービス、病院受診についてなどの情報を掲載した「認知症あんしんサポートガイド」を作成しています。(広報おとべ6月号に折り込みました。)

次のような症状がないかチェックしてみましょう。

- 同じ話を繰り返すことがある
- よく物をなくすようになった
- 趣味への興味がなくなった
- 物や人の名前がでてこない
- 家族や友人との会話が楽しめなくなった
- 以前に比べ身だしなみに興味がなくなった



認知症の相談については地域包括支援センターまでお問い合わせください。

【相談・お問い合わせ窓口】乙部町地域包括支援センター 電話 62-5845

地域おこし協力隊だより No. 106

地域おこし協力隊 長尾 寛

皆様5月のゴールデンウィークはいかが過ごされたでしょうか。私は、釣りやバーベキューとのんびりと過ごせました。

今回は、皆様にご報告があります。

かねてから、私が開催したいと考えておりました、『乙部町モルック体験会&ミニゲーム』を開催することになりました！昨年春に乙部町に戻ってきたときに、大好きだった町民運動会もなくなってしまっていて、何か町民の皆様と楽しめるスポーツをしたいと考えておりました。コロナ禍でここ数年、様々な町民同士の交流の場も中止になるなど、寂しい思いが続いていた中、今回、開催が出来ることに、協力して下さった皆様にも感謝の気持ちでいっぱいです。

今、モルックは幅広い年代の方でも気軽に楽しめるスポーツとして、全国でも人気沸騰中です。また、当日は、皆様との交流の時間もたくさん設けたく、町内外の飲食店様やキッチンカーの出店も予定しております。お買い物やお昼ご飯だけでも大歓迎ですのでお気軽にお越しください。

皆様とお会いできるのを心待ちにしております。よろしくお願ひします。

フィンランド発祥のバリアフリースポーツ
モルックしよう
to be O モルックチャレンジカップ vol.1

主催 | to be Oマーケット
モルック実行委員会
後援 | 乙部町健康づくり推進協議会

お昼にはキッチンカーや町内飲食店の出店も！お買い物だけでも気軽に お越しください

モルックとは...
フィンランド発祥のバリアフリースポーツ。どんな方でも楽しめる気軽なスポーツとして今、全国で人気沸騰中!!

日時 **6/17 (土)** **10:30~11:30**
【モルック体験会】(受付は30分前から)
北斗市から日本モルック協会認定指導員の方が来てくださいます。初めての方・お一人様でも大丈夫！予約なしでもお気軽にご参加下さい

参加費無料!!
参加資格は小学生以上
※雨天の場合、中止となります。

【モルック 対戦ゲーム大会】
基本を覚えたら本格的な対戦ゲームにチャレンジ！
1チーム2~3人でお申込み下さい。(予約優先ですが当日飛び入り参加可)

場所 **乙部町民公園(町民会館うら)** ※お車でお越しの際は町民体育館の駐車場をご利用ください。
持ち物 **屋外になりますので、各自お飲み物や帽子等 熱中症対策お願いいたします。**

お申込みはメール、お電話 公式LINEから
to be Oマーケット モルック実行委員会 担当 | 長尾
TEL: 080-8293-9923 MAIL: tobeomarket@gmail.com

参加者のお名前 連絡先をお伝えください

優秀な成績を収めたチームには景品あり!!

乙部町地域おこし協力隊
Facebook

乙部町の協力隊たちが乙部町での出来事などを発信しています！ご興味がある方は右側のQRコードを読み取ると閲覧することが出来ます。



町職員の人事異動を行いましたので、職員並びに機構図を紹介します。



▲異動 ○新採用 (併)併任 (兼)兼務

| | 係 名 | 補佐職 | 係長・主査 | 係 |
|----------------------------|--------------|-----------------|-----------------------------------|--|
| 会計管理者 ▲佐藤昌宏 出納室 室長▲伊藤欽将 | 出 納 | | 係長(兼) 伊藤 欽将 | 田中 海広 |
| ◇議会事務局 | | | | |
| 事務局長 ▲西川公敏 | 事 務 議 事 | | 係長 三上 裕士 係長(兼) 三上 裕士 | |
| ◇教育委員会事務局 | | | | |
| 教育長 | 品野 肇 | | | |
| 事務局長 ▲野澤明司 | 総務学校教育 | | 係長(兼) 野澤 明司 主査 ▲中野 浩季 | 阿部 航祐 ▲後藤 みむ |
| | 社会教育 文化振興 | | 係長(兼) 野澤 明司 係長 藤田 巧 | ◎塚田 大地 (兼)後藤 みむ |
| | 専門員 | | | ▲吉田 宏幸 |
| | 管理員 | | | ▲三上 雄大 |
| 給食センター 所長(兼) 野澤 明司 | 学校給食 | | 主査(兼) 中野 浩季 | (兼)阿部 航祐 |
| 公民館 館長(兼) 品野 肇 | | | 学芸員(兼) 藤田 巧 | (兼)塚田 大地 |
| つくし保育園 園長(兼) ▲萬木 讓 | 保 育 | 次長 早瀬 幸美 | 係長(兼) 早瀬 幸美 主査 葛西 麻弓 | 竹内 まゆ 青坂 莉菜 |
| ◇乙部消防署 | | | | |
| 署長 ▲西田 卓見 | 警 防 | 次長 阿部 建一 | 係長(兼) 阿部 建一 主査 澤井 力也 | 大川 将洋 井 章真 (兼)溝淵 拓海 |
| | 予 防 | | 係長 伊勢 正臣 | 平野 恵夢 ◎矢田 海翔 |
| | 危 険 物 | | 係長(兼) 伊勢 正臣 | (兼)平野 恵夢 (兼)矢田 海翔 |
| | 庶 務 | 次長 瀧澤 博文 | 係長(兼) 瀧澤 博文 | 松原 千里 (兼)坂矢 琢郎 |
| | 救 急 | 次長 新谷 明仁 | 係長(兼) 新谷 明仁 | 石山 佑樹 荒木 泰樹 ◎溝淵 拓海 |
| | 管 理 | 次長 牛谷内 一志 | 係長(兼) 牛谷内 一志 主査 荒木 秀顕 | 坂矢 琢郎 |
| ◇国民健康保険病院 | | | | |
| 院長 | 野村 健次 | | | |
| 事務長 宮本 康弘 看護師長 板谷 涼子 | 庶 務 | | 係長(兼) 宮本 康弘 主査 穴戸 嵩章 | 上田 侑昌 |
| | 医 事 | | 係長(兼) 宮本 康弘 | (兼)上田 侑昌 |
| | 看 護 | 副師長 西田 美和 | 係長 中納 小百合 係長 小網 美加 | 土谷 志保子 平野 由香里 佐々木 智子 瀧澤 亜夕子 |
| | | | 主査 新谷 幸子 主査 野々村 敏子 主査 安田 悦子 | 米坂 憂奈 宮川 久美子 山本 香津子 上田 由紀美 野村 知子 |
| | 放射線科 | | | |
| | 給食栄養科 | 次長 八木智美 | | |
| | 臨床検査科 | 主任技師 ◎竹元 世衣子 | | |
| 薬 局 | | | 安澤 直子 | |



乙部町行政機構図 (令和5年6月1日現在)

町長 寺島 努

副町長 ◎熊沢 茂樹

| | 係名 | 補佐職 | 係長・主査 | 係 |
|--|---------|-------------------------------------|--------------------------|---------------------------------------|
| 総務課 課長 ▲町中 聖 参事 ▲山本 裕樹 | 総務 | | 係長(兼) 山本 裕樹 | 東堂 夕貴 ▲川道 裕斗 高橋 昇大(道派遣) |
| | 交通住民運動 | | 係長 加藤 謙一 | (兼)中田 智也 (兼)米代 隼 (兼)川道 裕斗 |
| | 企画 | | 係長(兼) 宮本 政則 | 中田 智也 米代 隼 |
| 地域振興対策室 室長 ▲宮本 政則 | 地域振興対策 | | 係長(兼) 宮本 政則 | (兼)中田 智也 (兼)米代 隼 |
| 選挙管理委員会 書記長(併) ▲町中 聖 | 各種選挙 | 次長(併) 山本 裕樹 | 係長(併) 加藤 謙一 | (併)中田 智也 (併)米代 隼 (併)川道 裕斗 (併)東堂 夕貴 |
| 財政課 課長 ▲幸田 修二 | 財政 | 課長補佐 井田 拓身 | 係長 井田 拓身 主査 ▲竹内 拓也 | |
| | 経理 | | 係長 尾山 一也 | ▲新家 瑞生 |
| 税務課 課長 佐藤 昌宏 | 賦課 | 課長補佐 ▲工藤 明 | 係長(兼) 工藤 明 | 田中 凌介 |
| | 徴収 | | 係長(兼) 佐藤 昌宏 主査 ▲成田 隆敏 | (兼)田中 凌介 |
| 町民課 課長 ▲萬木 讓 参事 ▲明石 要 参事 ▲三浦 英春 | 住民年金 | 課長補佐 高島 博志 課長補佐 ▲菊池 亮太 | 係長(兼) 明石 要 | 冷水 陽香 ▲坪田 真斗 (兼)藤田 朋代 |
| | 介護保険 | | 係長(兼) 三浦 英春 | 萬年 海史 |
| | 包括支援 | | 係長 堀之内 美穂 主査 ◎金澤 早苗 | 常田 知世 (兼)野々村 舞 |
| | 国保 | | 係長(兼) 高島 博志 | ▲藤田 朋代 |
| | 福祉 | | 係長 辻廣 拓哉 | ▲野々村 舞 池島 佳祐 (兼)坪田 真斗 |
| | 介護予防 | | 係長 吉岡 紀子 | |
| | 保健衛生 | | 係長(兼) 菊池 亮太 主査 石山 聖子 | 森田 文都 元野 晶 (兼)南部 涼 |
| | 資源環境 | | 係長(兼) 菊池 亮太 | ▲南部 涼 |
| 産業課 課長 ▲小松 宏嘉 参事 阿部 栄二 | 水産 | 課長補佐 増川 伸吾 | 係長(兼) 増川 伸吾 | (兼)細畑 佑一郎 |
| | 林務 | | 係長(兼) 阿部 栄二 | 細畑 佑一郎 |
| | 農務 | | 係長 村上 淳一 主査 東堂 祥平 | ▲佐々木 悠 (兼)金澤 理子 |
| | 商工労働観光 | | 係長(兼) 小松 宏嘉 | 常田 圭祐 ◎金澤 理子 (兼)佐々木 悠 |
| | 消費生活相談員 | | | 竹居田 隆信 |
| | 専門員 | | | ▲中嶋 俊哉 |
| 農業委員会 事務局長(併) ▲小松宏嘉 | 農地 | | | (併)村上 淳一 (併)東堂 祥平 (併)佐々木 悠 |
| 建設課 課長 麓 洋 参事 ▲谷脇 徹 | 水道温泉 | 課長補佐 吉田 尚史 | 係長(兼) 谷脇 徹 | ◎小杉 貴洋 (兼)安澤 郭弥 |
| | 技術 | | 係長(兼) 吉田 尚史 | 後藤 ゆい |
| | 管理 | | 係長 ▲和島 央法 | 安澤 郭弥 (兼)小杉 貴洋 |
| | 建築 | | 係長 森田 理史 | |
| | 下水道 | | 係長(兼) 谷脇 徹 | |
| | 専門員 | | | ▲松原 敏幸 |

人生100年「元気で自分らしく生きるために」

乙部町民の現役年齢は（日常生活の動作が自立している期間）

乙部町民の平均自立期間（日常生活が自立している期間の平均・健康寿命とだいたい同じ意味です）は、男性79.5歳、女性80.9歳です。（資料KDB 地域の全体像の把握）

人生100年とすると、20年近くを介護保険や家族の支援が必要となる計算となります。

年齢を重ねても若々しい人はたくさんいます。60歳からを「プラチナエイジと呼ぼう」という言葉もあるそうです。プラチナは変色や変質しない、“永遠に変わらず輝いている”そんなプラチナエイジになれるといいですね。

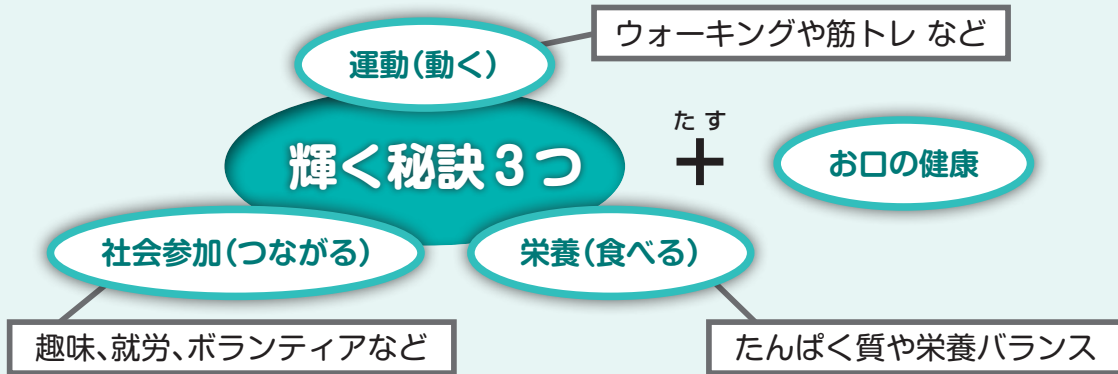

『でも、自分一人で何をしてもよいかかわからない。』というあなた!

大丈夫です。乙部町地域包括支援センターでは、各種メニューをご用意しています。

認知症予防

「**シャッキリあたま講座**」(各地区6回もの) 運動・知的活動・交流を中心にした認知症予防講座です。講師 フィットネススタジオジョイ・作業療法士

運動(動く)

「**しっかり貯筋講座**」(毎月2回) 講師 フィットネススタジオジョイ
適度な貯筋運動、ストレッチ。60代から90代まで参加年齢層は幅広いです。

栄養(食べる)

「**配食サービス**」: 65歳以上で一人暮らし、自分で調理が困難となった方は、配食サービス支援があります。詳細についてはご相談ください。

お口の健康

75歳「**歯と口の健診**」を行っています。
(北海道後期高齢者医療広域連合委託事業)
「お口の健康講座」(シャッキリあたま講座で行います) 講師 言語聴覚士

社会参加(つながる)

「**姫川おしゃべりサロン**」「**三ツ谷・潮見ふれあいサロン**」「**サロンとよはな**」等各地区でサロン活動を行っています。

「**お達者いきいき教室**」(いきいき教室は隔週、栄養講座は随時) 貯筋体操、手作業、栄養講座など幅広い内容です。仲間と交流しながら参加しませんか。

今まで、コロナ禍で行動制限があり、体も心も元気をなくしがちです。ぜひ、上記のメニューにご興味を持って頂き、いつまでも輝き続ける自分づくりの一助にしてください!

◇詳しくは、乙部町地域包括支援センターへお問い合わせください◇ 連絡先 62-5845



6月のカレンダー



| 日 | 月 | 火 | 水 | 木 | 金 | 土 |
|--|--|---|--|---|---|---|
| 5/28 | 5/29 | 5/30 | 5/31 | 1 可燃ごみ ②地区 お達者いきいき教室 (豊セ 午前10時～) | 2 可燃ごみ ①地区 | 3 明和小学校運動会 乙部小学校 マーチングパレード |
| <p>【新型コロナウイルス感染状況による行事予定について】 新型コロナウイルス感染状況によっては予定されている行事等が中止または延期となる場合がありますので予めご了承ください。</p> | | | | | | |
| 4 休日当番医 勤医協診療所 乙部小学校運動会 | 5 可燃ごみ ②地区 | 6 可燃ごみ ①地区 たんぼぼクラブ (緑寿 午前10時～) | 7 不燃ごみ ②地区 しっかり貯筋講座 (豊セ 午前10時～) 乙部町少年の主張大会 (公民 午後1時30分～) | 8 可燃ごみ ②地区 お達者いきいき教室 (交流 午前10時～) ヒブワクチン 小児肺炎球菌ワクチン 日本脳炎ワクチン (国保 午後1時30分～) | 9 可燃ごみ ①地区 赤ちゃん相談 (町館 午前10時～) | 10 温泉入浴バス 豊浜～鳥山コース (午後1時15分～) |
| 11 休日当番医 道立江差病院 | 12 可燃ごみ ②地区 | 13 可燃ごみ ①地区 とよはなサロン (豊セ 午後1時～) 赤ちゃん相談 (町館 午前10時～) | 14 不燃ごみ ①地区 シャッキリあたま講座 (交流 午前10時～) おとべフィットネス (町館 午後7時～) | 15 可燃ごみ ②地区 お達者いきいき教室 (豊セ 午前10時～) | 16 可燃ごみ ①地区 赤ちゃん健診・1歳 6か月児・3歳児健診 (町館 午後0時50分～) こころの健康相談 (江保 午後2時～) | 17 温泉入浴バス 姫川コース (午後1時20分～) |
| 18 休日当番医 佐々木病院 | 19 可燃ごみ ②地区 たんぼぼクラブ (緑寿 午前10時～) しっかり貯筋講座 (豊セ 午後1時30分～) | 20 可燃ごみ ①地区 三ツ谷・潮見 ふれあいサロン (三ふ 午後1時30分～) | 21 不燃ごみ ②地区 | 22 可燃ごみ ②地区 お達者いきいき教室 (交流 午前10時～) B型肝炎ワクチン 四種混合ワクチン BCGワクチン (国保 午後1時30分～) 第4回 乙部町議会定例会 (役場 午前10時～) | 23 可燃ごみ ①地区 特定健診結果説明会 (豊セ 午前9時30分～) | 24 温泉入浴バス 豊浜～鳥山コース (午後1時15分～) つくし保育園運動会 南部檜山清掃セ ンターは機械点 検整備のため休 業となります。 |
| 25 休日当番医 上ノ国診療所 函館バス通学定期券 販売・相談会 (創生 午前10時～) 管内消防総合訓練大会 | 26 可燃ごみ ②地区 | 27 可燃ごみ ①地区 | 28 不燃ごみ ①地区 特定健診結果説明会 (町館 午前10時～) シャッキリあたま講座 (交流 午前10時～) | 29 可燃ごみ ②地区 お達者いきいき教室 (豊セ 午前10時～) おとべフィットネス (町館 午後7時～) | 30 可燃ごみ ①地区 姫川おしゃべりサロン (姫ふ 午後1時～) | 7/1 |
| <p>毎週水曜日の臨時窓口(栄浜ふれあいセンター/とよはま地区センター)に ついては、予約があった場合のみ開設いたしますので、ご了承ください。</p> | | | | | | |

ごみ収集の略称 ①地区……滝瀬、元町1、元町2、緑町1、緑町2

②地区……豊浜、花磯、潮見、三ツ谷、元和、栄浜、鳥山、館浦、温泉団地、富岡、千岱野、姫川、旭岱

会場・場所
省略

(緑寿) 緑町寿の家

(交流) 生きがい交流センター

(公民) 公民館

(つ保) つくし保育園

(三ふ) 三ツ谷ふれあいセンター

(江保) 江差保健所

(国保) 国保病院

(緑寿) 緑町寿の家

(役場) 乙部町役場

(町館) 町民会館

(姫ふ) 姫川ふれあいセンター

(豊セ) とよはま地区センター

(創生) おとべ創生株式会社

(11)

《夜間(時間外)の受診について》時間外については、事前に連絡の上、乙部町国保病院を受診してください。なお、日曜・祝日の午前9時～午後5時においては、上記休日当番医を受診してください。

教育委員会だより

明るく元気で豊かなふるさとづくり

第399号

半年ぶりに水の感触を楽しむ

〈町民プールオープン・水泳スポーツ少年団始動〉

今シーズンも五月三日から町民プールを開設しました。

町民プールは、温泉熱により加温されており、水温は常に三〇度前後に保たれています。

五月九日からは、水泳スポーツ少年団（松原千里監督・団員二十二人）の練習が始まりました。

当日は、少年団OBの田中凌介・荒木泰樹両氏の指導のもと、団員十二人が、

クロールや背泳ぎなどの練習に励み、約半年ぶりの水の感触を確かめていました。

今シーズンの町民プールは、十月中旬までの開設を予定しておりますので、町民の皆さんのご利用をお待ちしております。

なお、感染症対策の観点から、発熱や咳などの体調がすぐれない時のご利用はお控えくださいますようお願いいたします。



緑雨の縁桂を楽しむ 春の植物観察会開催

5月21日、縁桂森林公園において「春の植物観察会」が開催されました。

当日は、小雨が降っていましたが、参加者は傘をさしながら、縁桂森林公園駐車場からの片道約1キロメートルの遊歩道を、途中に咲いている草花や樹木などを観察しながら散策しました。

縁桂に到着すると、緑雨に映える縁桂をバックに、参加者は思い思いにカメラのシャッターを切っていました。



おとベキッズクラブ スタート

教育委員会では、放課後子ども教室（おとベキッズクラブ）を設置しております。

キッズクラブは、町内の小学四～六年生を対象として日頃の望ましい学習・生活習慣を身に付け、児童の放課後を有意義に過ごしてもらうためのサポートクラブで、学校の勉強予習や復習などの自分で計画した学習

や、教育委員会で作成した学習プログラムを行うものです。

今年度も五月二十二日からスタートし、九月末まで行う予定となっております。



第36回乙部町少年の主張大会が開催されます

とき 6月7日（水）午後1時30分～ ところ 乙部町公民館2階 講堂

【発表者（発表順とは異なります）】

1. 2年 磯井 有紗「動物のためにできること」
2. 2年 横山 佳牙「優先第一」
3. 2年 吉田 遥愛「通じ合えること」
4. 2年 松原 幸斗「謝る気持ち」
5. 2年 浅野瑛里南「頑張りを尊重する」
6. 2年 平田 侑実「過ちでは則ち改むるに憚ること勿れ」
7. 3年 菊池 沙奈「笑顔をもたらえる仕事」
8. 3年 笹木あいく「ずっとそばにいてくれた」
9. 3年 小田 万彩「たった五文字の魔法の言葉」
10. 3年 水上 桜佑「できること」
11. 3年 津田 玲月「当たり前の中にある幸せ」
12. 3年 野村 真生「コロナによる影響とは」

◆非行防止宣言「生きることの大切さ」 2年 小野 由 結



乙部音頭を学ぶ 乙部中学校三年生 体育祭に向けて



五月十五日、乙部中学校（宮腰屋由校長／生徒六十二人）の三年生の生徒十一人が、体育祭での披露に向け、乙部音頭を学びました。当日は、磯井柚美子氏（滝瀬）と阿部優子氏（緑町）にボランティア講師として指導していただきました。まず、磯井氏から乙部音頭の由来の説明があり、五十八年前に町制施行を記念し作成され、記念行事で国道をパレードし踊りが披露されたことなどが説明されました。



踊りの練習では、磯井・阿部両氏から一通りの基本的な指導を受けました。次に、カモメの飛ぶ姿や波を手で表現していることをはじめ、足の運び方など、細やかな所作の指導を受けました。生徒たちは、最初は動きがやや固いようでしたが、踊りの回を重ねるごとにみるみる上達していました。なお、踊りの指導を受けた三年生の生徒は、十九日に一・二年生に指導をし、体育祭に臨みました。

図書室の新刊おすすめ紹介

リクエスト図書を受け付けております。
お気軽に図書室スタッフにお問い合わせください。

【一般向け】

- 砂の宮殿 (久坂部 羊)
- なんとめでたいご臨終 (小笠原文雄)
- あわのまにまに (吉川トリコ)
- もしものための防犯ゼミナール (Gakken)
- 忍びの副業 上・下 (畠中 恵)
- 刑務官が明かす死刑の話 1・2 (一ノ瀬はち)
- 80歳でも脳が老化しない人がやっていること (西 剛志)
- ママはキミと一緒にオトナになる (佐藤 友美)
- ロウ・アンド・ロウ (村山 由佳)
- つまらない住宅地のすべての家 (津村記久子)
- ラブカは静かに弓を持つ (安壇 美緒)
- 副音声 (大林利江子)
- クックパッドのラクうま!節約おかず (扶 桑 社)
- マンガケーススタディ ゲーム依存 (三原 聡子)
- ふたご母戦記 (村井 理子)

【児童・幼児向け】

- ドラえもん社会ワールド 社会が楽しくなる! 都市とまちづくりの未来 (小学館)
- 54字の物語 X (氏田 雄介)
- 鬼滅の刃 ノベライズ 最終決戦と禰豆子の目覚め編 (集英社)
- あそんでにっこりあそびうた (ポプラ社)
- たのしくひけるピアノえほん (ハラミちゃん)
- ピカチュウとよるのたんけん (小学館)

- ピカチュウとはじめてのともだち (小学館)
- にゃんこ大戦争 すごすぎる!偉人の名言 強く生きていくなや編 (KADOKAWA)
- ひらめきゲット! Let'sポケなぞ1・2 (小学館)
- ドラえもん探究ワールド 縄文も古墳も!ビックリ先史時代 (小学館)
- いぬのにつちゃん はるとなつ (あきくさあい)
- 小学生のおやくそく (沼田 晶弘)
- はじめての伝記えほん 第1集7巻 (ポプラ社)
- ちいさなふたりのいえさがし (たかおゆうこ)

【図書室からのおすすめ】

● Another side of 辻村美月 (辻村 美月)

書き下ろし短編、宮部みゆき・伊坂幸太郎との特別対談、全作品解説インタビュー——唯一無二の小説を生み出し続ける辻村深月の裏側を徹底解剖。ファン必読の1冊、誕生!

● 川のほとりに立つ者は (寺地はるな)

カフェの若き店長・原田清瀬は、ある日、恋人の松木が怪我をして意識が戻らないと病院から連絡を受ける。

松木の部屋を訪れた清瀬は、彼が隠していたノートを見つけたことで、恋人が自分に隠していた秘密を少しずつ知ることになり、「当たり前」に埋もれた声を丁寧に紡ぎ、他者と交わる痛みとその先の希望を描いた物語。

ねんきんの窓

ご存知ですか？「国民年金基金」

国民年金基金は、老後に受け取る国民年金（老齢基礎年金）に上乗せして、老後により充実した年金を受け取ることができる公的な年金制度です。
国民年金基金に加入できるのは、次のいずれの条件も満たしている方です。

- 20歳以上60歳未満の国民年金の第1号被保険者の方
- 60歳以上65歳未満の方や海外居住されている方で国民年金に任意加入している方

【こんなメリットがあります】

- ①掛金の全額が課税所得から控除され、所得税・住民税ともに軽減されます。
- ②加入したときの掛金や受け取る年金額は変わりませんので、自分に合わせた年金設計ができます。
- ③保証付に加入した方が保証期間内に亡くなられた場合、遺族の方に一時金が支給されます。

詳しくは、全国国民年金基金北海道支部（フリーダイヤル0120-65-4192）までお問合せください。

運転免許証の更新 お済みですか

運転免許更新時 講習日程

▼6月6日（火）

檜山地域人材開発センター運営協会
「まなびっく」

優良運転者講習 午後1時
一般運転者講習 午後2時
初回運転者講習 午後3時45分

▼6月22日（木）

檜山地域人材開発センター運営協会
「まなびっく」

優良運転者講習 午後1時
違反運転者講習 午後2時15分

道立江差病院からお知らせ

外来診療体制 6月の診療予定です

| | | |
|----------------------------|-----------------|--|
| 診療科、曜日によって担当医が変わります。御確認下さい | 総合診療科 | 午前 月～金曜日(午前11時までの受付) 午後 月～金曜日 (午前8時45分～午後1時 電話受付、午後1時～診察) *熱や咳などの症状のある方は来院前に必ずお電話ください。 |
| | 発熱外来 (完全予約制) | |
| | 整形外科 | 午前 月・火・木・金曜日 完全予約制 午後 水・金曜日 完全予約制 |
| | 循環器内科 | 午前 月～金曜日(初診は月・火・木・金曜日、水曜日の再診は予約のみ) 午後 月・火・木・金曜日(初診は月・金曜日、火・木曜日の再診は予約のみ) |
| | 消化器内科 | 午前 6日(火)・13日(火)・20日(火)(午前11時までの受付) 再診のみ、完全予約制 午後 7日(水)・8日(木)・14日(水)・21日(水) |
| | 呼吸器内科 | 午前 金曜日(午前11時までの受付) 午後 木曜日 |
| | 神経内科 | 午前 9日(金)・23日(金) |
| | 総合診療(外科) | 午前 火～木曜日 |
| | 外科 | 午前 16日(金)(午前11時までの受付) |
| | 小児科 | 午前 月～金曜日 午後 火・木曜日(午後3時～午後4時の受付) |
| | 泌尿器科 | 午前 月～金曜日 午後 木曜日 |
| | 精神科 | 午前 月～金曜日(初診は完全予約制) |
| | 産婦人科 | 午前 5日(月)・6日(火)・12日(月)・13日(火)(午前11時までの受付) 午後 5日(月)・12日(月) |
| | 耳鼻咽喉科 | 午前 6日(火)・7日(水)・15日(木)・20日(火)・21日(水)・ 29日(木)(午前11時までの受付) 午後 14日(水)・28日(水) |
| | 眼科 | 午前 8日(木)・22日(木)(予約以外の初診受付11時まで) 午後 7日(水)・21日(水)・28日(水) コンタクトレンズを希望する患者様へ 当院で以前調整した患者様のみ対応いたします。 |
| | 皮膚科 | 午前 火曜日 |

診療日は予定であり変更になる場合もあります。事前に病院にご確認の上、受診してください。

各種問い合わせ先 電話 52-0036

感染管理認定看護師紹介

はじめまして。昨年感染管理認定看護師の資格を取得しました、森山めぐみと申します。

今回は、認定看護師とは何をする存在なのか、どんなときに患者さんや地域のみなさまの力になれるかを知っていただきたいと感じ、このような機会をいただきました。

1. 感染管理認定看護師って？

認定看護師とは、ある特定の看護分野において、熟練した看護技術と知識を有する者として日本看護協会の認定を受けた看護師をいいます。当院ではすでに認知症看護認定看護師1名が活躍しています。認定看護師は、2022年12月末で全国に約22,000人が認定されています。

感染管理認定看護師は、北海道に約200人、道南には私を含め13人が認定されています。

2. 感染管理認定看護師ってなにをする看護師？

認定看護師には、以下の3つの役割を果たすことが求められています。

- 1) 実際に患者さんに看護を提供する実践
- 2) 看護師へ看護技術や知識の指導
- 3) 看護師や患者、地域住民への相談

私が取得した感染管理認定看護師とは、感染分野に特化した認定看護師の役割を果たすことが求められています。

例えば、新型コロナウイルス感染症への感染予防策の実践や、患者さんに感染症を拡げないために職員への指導を行いながら、患者さんが安心して通院・入院できるだけでなく、江差病院のすべての職員が安心して働ける環境を目指し活動しています。

今後は、地域のみなさんのもとへ出向き、一緒に感染予防策を実践していきたいと考えています。

感染管理認定看護師 森山めぐみ

※診療受付時間

午前…8:00～11:30(初診の方は、9:00～)

午後…1:00～2:30

予約受付時間(定期患者のみ) 午後…1:00～4:00

- 発熱外来について 熱やせき、のどの痛みなどがせ症状がある方は来院前に必ずお電話ください。(受付時間/8:45～13:00) 感染症検査については、まん延時、医療体制の維持を目的として重症化リスクの高い患者様に限定した検査体制となることがありますのでご了承願います。
- 看護職員等募集しております。詳しくは病院局のWebへURLは QRコード



お知らせ

小型はかり定期検査のお知らせ

取引や証明に使用している計量器（はかり）は、計量法により2年に1度の定期検査が義務づけられています。

北海道計量検定所による乙部町の定期検査は、次の日程で実施されます。

- ▶ **日時** 令和5年（2023年）7月6日（木）
※時間は、対象者あて通知ハガキで別途お知らせします。
- ▶ **場所** 乙部振興公社車庫（緑町）、ひやま漁協漁船漁具保全施設（豊浜）
- ▶ **対象** 最大計量能力が1トン未満の小型はかりで、取引または証明に使用しているもの
- ▶ **手数料** 対象者あて通知ハガキで別途お知らせします。

前回（令和3年）に検査を受けた方など、検査の対象となる事業者の皆さまに対し、訪問または電話で町職員が事前調査を行っています。

取引・証明用のハカリを所有しているが調査の連絡が来ていない方、最近新たにハカリを使い始めた方は、お手数ですが、産業課商工労働観光係へお問い合わせください。

【お問い合わせ先】

- 産業課商工労働観光係
電話 62-2871
- 北海道計量検定所函館支所
電話 0138-47-9519

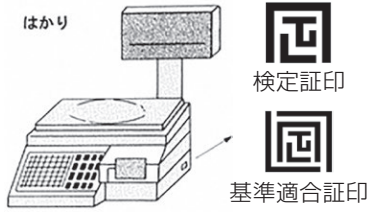

乙部町ふるさと納税寄附状況

（令和5年4月1日～令和5年4月30日）

| | |
|-------------|------------|
| 寄附金額累計 | 6,091,000円 |
| 寄附件数累計 | 541件 |
| 令和5年4月の寄附金額 | 6,091,000円 |
| 前年同月寄附金額 | 3,677,000円 |
| 令和5年4月の寄附件数 | 541件 |

一定面積以上の土地取引には届出が必要です

土地の売買・賃借・交換・営業譲渡など、一定面積以上の土地取引に係る契約をした場合には、国土利用計画法の規定により、その土地が所在する市町村に届出が必要です。

- 市街化区域 二千㎡以上
 - 市街化区域以外の都市計
- 【届出の対象となる面積】**
- 画区域内五千㎡以上
 - 都市計画区域外 一万㎡以上
- 【届出者】**
土地の権利取得者（買主等）
- 【届出期限】**
契約締結日から二週間以内
- ※提出期限を過ぎた場合でも、届出書の提出にご協力願います。
- 【提出書類】** 各二部
- 土地売買等届出書
 - 土地売買等契約書の写し
 - 土地の位置を明らかにした縮尺五万分の一以上の地形図
 - 土地及びその付近の状況を明らかにした五千分の一以上の図面
 - 土地の形状を明らかにした図面
 - 委任状（代理人が届出する場合）

森林の土地を取得したとき届出が必要になります

平成23年4月の森林法改正により、平成24年4月以降、森林の土地の所有者となった方は市町村長への事後届出が必要になりました。この制度は森林所有者がわからないと

- ① 行政が森林所有者に対して助言等ができない。
- ② 間伐等をする場合に所有者に働きかけて森林を集約化し効率をあげられない。

以上のことから森林の土地の所有者の把握を進めるため新たに設けられました。

【届出の対象となる森林】

個人が法人かによらず、売買契約のほか、相続、贈与、法人の合併などにより森林の土地を新たに取得した場合に、事後の届出として森林の土地の所有者届出が必要です。面積の基準はありませんので、面積が小さくても届出の対象となります。

ただし、国土利用計画法に基づく土地売買契約の届出を提出した場合は不要となります。（ただし、市街地区域：2,000㎡、その他の都市計画区域：5,000㎡、都市計画区域外：10,000㎡以上の場合は事後届出が必要です）

※森林とは地域森林計画の対象となっている森林です。（林小班がついている森林）登記上の地目によらず森林状態になっている場合は届出の対象となる可能性が高いのでお問い合わせ願います。

【提出期限、提出先】

所有者となった日から90日以内に、取得した土地がある市町村長に届け出ることとなります。

【届出を出さない場合】

届出をしない、又は虚偽の届出をしたときは、10万円以下の過料が課せられることがあります。

【お問い合わせ先】

対象となる森林や詳しい届出方法については産業課林務係までお問い合わせください。

（電話：62-2872）

伐採及び伐採後の造林の届出について、森林法の改正により届出を出さないときの罰金が30万円から100万円に引き上げられました。伐採及び伐採後の造林の届出についても伐採する日の前90日から30日以内に提出するようお願いいたします。



乙部町国民健康保険病院 6月外来診療日程表

診療受付時間 午前 9:00～11:00
午後 1:30～3:30

| | 1 | 2 | 3 | 4 | 5 | 6 | 7 | 8 | 9 | 10 | 11 | 12 | 13 | 14 | 15 | 16 | 17 | 18 | 19 | 20 | 21 | 22 | 23 | 24 | 25 | 26 | 27 | 28 | 29 | 30 | |
|----|----------|----|---|---|----|----|----|----|----|----|----|----|----|----|----|----|----|----|----|----|----|----|----|----|----|----|----|----|----|----|----|
| | 木 | 金 | 土 | 日 | 月 | 火 | 水 | 木 | 金 | 土 | 日 | 月 | 火 | 水 | 木 | 金 | 土 | 日 | 月 | 火 | 水 | 木 | 金 | 土 | 日 | 月 | 火 | 水 | 木 | 金 | |
| 午前 | 診察 野村 | 野村 | | | 野村 | 野村 | 野村 | 野村 | 野村 | | | 野村 | 野村 | 野村 | 野村 | 野村 | | | 野村 | 野村 | 野村 | 野村 | 野村 | | | 野村 | 野村 | 野村 | 野村 | 野村 | |
| 午後 | 診察 野村 | 野村 | | | 野村 | 野村 | 野村 | 野村 | 野村 | | | 野村 | 野村 | 野村 | 野村 | 野村 | | | 野村 | 野村 | 野村 | 野村 | 野村 | 野村 | | | 野村 | 野村 | 野村 | 野村 | 野村 |

※救急～救急外来
【救急外来について】 発熱症状のある方は、病院受診の際には〈必ず電話予約〉のうえ、ご来院ください。
 ※救急外来を設置 ※診療体制は変更になる場合があります。予め御了承ください。
 ※診療時間外・夜間等の受診は、救急医療体制を支えている医師・看護師の負担が増加します。地域の救急医療体制を維持するためにも、可能な限り通常の診療時間内に受診いただくなど、適正受診にご協力をお願いいたします。

よろこび・かなしみ (4月15日～5月14日)

○おくりあげ申し上げます
 田畑悦郎さん(89歳)元町
 佐藤チエさん(88歳)三ツ谷
 安田一雄さん(94歳)元和

町の人口

= 4月末現在 =
 世帯数 1,780 (－3)
 人口 3,280 (－19)
 男 1,499 (－11)
 女 1,781 (－8)
 ()内は前月との比較増減

編集後記

6月は、運動会や遠足などの外で行う行事も始まりますね！
 児童生徒、保護者の皆さんはケガをしないよう準備運動は欠かさずに行いましょう！
 また、山菜のシーズンとなりましたが、山での事故の話もよく聞きますので、夢中になりすぎず、適度に楽しみましょう。(H.Y)

お詫びと訂正

広報おとべ5月号「よろこび・かなしみ」で佐々木春男さんの住所を元和と記載しましたが、正しくは、**滝瀬**の誤りです。お詫びして訂正いたします。

乙部町予約制乗り合いタクシーのご案内

町では、住民の生活の足を確保するため、豊浜～江差町柳崎地区(終点道立江差病院)の間を運行する乗り合いタクシーの予約を受け付けていますので、ぜひ、毎日の生活にお役立てください！
 なお、詳細については、昨年8月に全世帯へ配布している右記パンフレットをご覧いただくか、下記お問合せ先までお問合せください。
 ※パンフレットは乙部町役場や国保病院でも配架しております。



予約制乗り合いタクシー(姫川鳥山以北線)時刻表

| 豊浜 → 乙部 | | | 道立江差病院 → 豊浜 | | |
|-----------|------|-------|---|-------|-------|
| | 路線A | 路線B | | 路線C | 路線D |
| ①豊浜地区 | 8:35 | 12:45 | 江差町柳崎地区 | 11:30 | |
| ②花磯地区 | 8:40 | 12:50 | 滝瀬～館浦地区 | 11:45 | 14:40 |
| ③潮見地区 | | | ⑩姫川～①豊浜 | フリー降車 | |
| ④三ツ谷地区 | 8:45 | 12:55 | <路線A・C> | | |
| ⑤可笑内地区 | | | 【運行日】 月曜～金曜 | | |
| ⑥元和地区 | | | 【運休日】 土曜・日曜・祝日及び年末年始 (年未年始12月29日～1月5日) | | |
| ⑦栄浜地区 | 8:50 | 13:00 | <路線B・D> | | |
| ⑧鳥山地区 | | | 【運行日】 月曜・水曜・金曜 | | |
| ⑨富岡地区 | 9:00 | 13:10 | 【運休日】 火曜・木曜・土曜・日曜・祝日及び年末年始 (年未年始12月29日～1月5日) | | |
| ⑩千岱野地区 | 9:10 | 13:20 | | | |
| ⑪姫川地区 | | | | | |
| ⑫館浦～滝瀬 | 9:20 | 13:25 | | | |
| 終点江差町柳崎地区 | 9:35 | | | | |

※予約状況によっては到着時間が大幅に早くなる場合があります。

料金表(1人当たり)

| 豊浜 → 乙部 | | 道立江差病院 → 豊浜 | |
|------------------------|--------|------------------------|--------|
| 乗車場所 | 運賃 | 乗車場所 | 運賃 |
| ①豊浜②花磯→館浦～滝瀬 | 一律600円 | 江差町柳崎地区→滝瀬～館浦(道立江差病院前) | 一律450円 |
| ③潮見→館浦～滝瀬 | 一律500円 | + | |
| ④三ツ谷→館浦～滝瀬 | 一律450円 | 滝瀬～館浦→富岡・姫川地区での降車 | 一律200円 |
| ⑤可笑内⑥元和→館浦～滝瀬 | 一律350円 | 滝瀬～館浦→栄浜・鳥山地区での降車 | 一律300円 |
| ⑦栄浜⑧鳥山→館浦～滝瀬 | 一律300円 | 滝瀬～館浦→元和・可笑内地区での降車 | 一律350円 |
| ⑨富岡⑩千岱野⑪姫川→館浦～滝瀬 | 一律200円 | 滝瀬～館浦→三ツ谷地区での降車 | 一律450円 |
| + | | 滝瀬～館浦→潮見地区での降車 | 一律500円 |
| 館浦～滝瀬→江差町柳崎地区(道立江差病院前) | 一律450円 | 滝瀬～館浦→豊浜・花磯地区での降車 | 一律600円 |

お問い合わせ
 ・予約やキャンセル等に関すること：おとべ創生株式会社 電話 62-5034
 ・乗り合いタクシーの制度について：総務課企画係 電話 62-2311

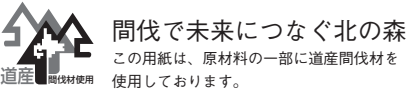

6/1から省エネや節電を意識した働きやすい服装で執務を行うナチュラル・ビズ・スタイルを毎年運用します。