



10/15 乙部中学校 光濤祭

もくじ

- ・ 令和5年度乙部町表彰条例に
基づく受賞者のご紹介 . . . P2
- ・ 4年ぶりの東京おとべ会を開催 . . . P3
- ・ 縁桂森林フェスティバル . . . P4
- ・ 地域おこし協力隊だより . . . P8
- ・ 教育委員会だより . . . P12-13

当日は、各学年による舞踊や和太鼓演奏、音楽部の発表、演劇を披露し、最後は全校合唱で2曲披露しました。

この日のために一生懸命練習を積み重ね仲間と共に力を合わせて発表する姿に、会場につめかけた保護者からは、盛大な拍手が送られました。

令和五年度 乙部町表彰条例に基づく受賞者のご紹介

産業功労



林 正義氏

学業を終えると、家業である漁業に従事され、船主兼船長として漁船漁業を長らく経営され、時代に即応した漁船設備の近代化を図り、厳しい漁業環境の中で、周年漁業や漁場開発などに取り組み、地域漁船漁業の経営安定にご尽力されております。

また、生来の温厚篤実な性格と豊かな経験、優れた指導力により組合員からの信頼も厚く、平成十六年から永きに亘り、ひやま漁業協同組合漁業権管理委員を務められ、地域漁業の振興発展に大きく貢献されております。

生活文化功労



庄 司 眞佐樹氏

鳥山地区自治会役員を経たのち、平成三十年から自治会長として、地域住民の連帯感を深め、地域づくりと住民福祉の向上に努められ、自治会町内会活動の先駆的役割を担い、町民生活の向上に大きく貢献されております。

また、平成二十二年から乙部町固定資産評価審査委員会委員、平成三十年からは、簡易水道事業運営委員、下水道事業運営委員、令和三年から個人情報保護審査会委員と数多くの公職を務められ、その優れた識見の下に、町政の振興発展に大きく寄与されております。

社会福祉功労



小 田 花 江氏

平成十三年から二十二年の永きに亘り、乙部町民生児童委員として、優れた人格と識見により、地域の相談や住民福祉の増進に努められ、社会福祉の向上に大きく貢献されております。

また、地域住民からの信頼も厚く、昭和四十七年から千岱野自治会役員として、地域の活動にも積極的に取り組み、地域コミュニティの活性化にご尽力されております。特に婦人部においては、永年、健康づくりを中心とした活動を行い、地域における女性活動の推進に大きく寄与されております。

乙部町表彰条例に基づく表彰式が、11月1日午前11時から乙部町公民館で行われます。

この表彰は、永年にわたり乙部町の行政や経済、産業、文化、社会、防災、その他各般にわたって町の振興に寄与し、町民の模範と認められる方々に贈られるものです。

遠くの町でも頑張っています！

出稼ぎ先現地訪問

乙部町を離れて就労している方々の事業所を訪問し、

出稼ぎ先の実態の把握や就労者への激励を行っており、今年も、熊沢茂樹副町長、小松宏嘉産業課長、常田圭祐主事が九月二十七日から三十日まで道内各地にある五社十一名を訪問しました。訪問先では、仕事の内容や環境、最近の動向などについて話を伺いました。

それぞれ責任のある仕事をされていて、企業の担当



株式会社西村組紋別支店

者は「乙部町からの皆さんの技術はかけがいのないも



山本水産株式会社



三井物産シーフーズ株式会社

の」と話していました。お忙しい中、ご対応してくださった事業所や就労者の皆さま、ありがとうございました。



(一社) 十勝釧路管内さけます増殖事業協会



(一社) 留萌管内さけます増殖事業協会

第二十八回東京おとべ会

東京おとべ会の第二十八回総会が十月七日にアルカディア市ヶ谷で開催され、都内とその近隣に住む乙部町出身者や乙部町にゆかりのある六十名が参加しました。

総会では、事業報告と決算報告に引き続き、令和六年度に行う事業計画について話し合われ、ふれあい交流盆おどり・花火大会への協賛やふるさと納税、花いっぱい運動などの協力事業を引き続き行うことを確認しました。

総会のあとには懇親会が行われ、寺島絵里佳さんが



登場し、江差追分や演歌などを力強い歌声で披露し、会場からは拍手と歓声が飛び交いました。

最後には、毎年恒例の乙部町の特産品が当たる抽選会が行われ、番号が発表される度に、拍手や歓声が上がり、当たった人は笑顔が顔に溢れていました。

懇親会の終わりには、ふれあい交流盆おどり・花火大会への協賛や花いっぱい運動、おとべ荘へのタオルの贈呈事業として会場内で行われた募金の総額47,440円が井口政次会長から寺島町長に手渡されました。



乙部の秋を堪能！ 縁桂森林フェスティバル

九月二十三日、秋分の日
に縁桂森林公園で「縁桂森
林フェスティバル」が開催
されました。

当日はあいにくの雨の中
での開催となりましたが、
約250人が参加し、来場
者は遊歩道を散策し縁桂を
鑑賞しました。

散策のあとは特設会場で
の昼食会がはじまり、焼き
台が配られるなか、ジンギ



スカンセットなどの販売や、
地元野菜の格安販売や小学
生以下を対象としたジャガ
イモ袋詰め大会、お楽しみ
抽選会が行われ、参加者は
自然の中で炭火を囲み、秋
の味覚を味わいました。

また、いも・かぼちゃの
塩煮とおとべ創生から黒千
石大豆の豆ごはんが無料で
提供され、最後まで乙部の
秋を楽しみました。

また、いも・かぼちゃの
塩煮とおとべ創生から黒千
石大豆の豆ごはんが無料で
提供され、最後まで乙部の
秋を楽しみました。

強風による

被害について

十月六日、発達した低気
圧の影響により道内各地で
大雨や強風に襲われました。

乙部町でも強風が原因と
みられるさまざまな影響が
ありました。

町道などで倒木が二十本
以上あり、ねぎやそばなど
の農作物にも強風による影
響がありました。道の駅に



ある小屋が破損し、駐車場
まで吹き飛ばされました。

また、早朝より館浦地区
の一部から豊浜地区にかけ
て停電が発生し、九時過ぎ
から順次復旧したが、全戸
が復旧したのは午後三時頃
となりました。

被害総額は一千万円を超
えるものとなりました。



地域公共交通 における意見 交換会を開催

九月二十六日、町民会館で地域公共交通における意見交換会が開催され、十四人が参加しました。

当日は、NPO法人まちづくり支援センターの為国孝敏氏が講話をし、その後、意見交換が行われました。

参加者から「乗合タクシーは運行頻度や運行時間

が利用しにくい」「患者輸送バスを他目的でも利用できるようにしてほしい」など様々な意見が出されました。また、午後からは、議員向けの意見交換会も開催しました。



今回皆様から頂いた意見をもとに今後の公共交通に反映させていただきます。



乙部町フィールドワークを実施

十月十九日から二十一日にかけて「丸の内プラチナ大学」の講座として参加者九名が、町内の事業所や観光スポットを視察しました。

逆参勤交代とは、地域の課題や潜在的価値を都市の会社員と一緒に考え、地域の発展や関係・交流人口の増加を目指すものです。

最終日には、寺島町長へ乙部町の課題解決に向けた提案を行いました。



ナマコ協議会で説明を受ける参加者たち

逆参勤交代



町長へ提案をする参加者

防災の知識を深めよう！ 一日防災学校

九月二十二日、乙部小学校で、九月二十五日、乙部中学校で全学年を対象に一日防災学校を実施しました。

乙部小学校では、全学年で津波を想定した避難訓練を行った後、一～二年生は防災カルタ、三～四年生は町のハザードマップで危険な場所の確認や簡単に作れる段ボールベッドの組み立て、五～六年生は、段ボ

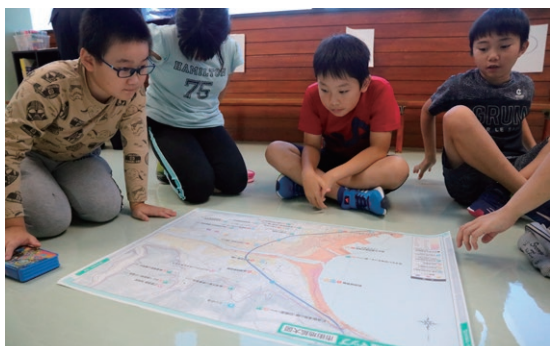

ルベッドと簡易テントの組み立て方を学びました。乙部中学校では、檜山振興局の大友主任が講師を行い、段ボールベッドや防災テントの組み立て方、乙部消防署の職員の指導のもと、マネキンを使いながら心肺蘇生法やAEDの使い方、ケガをした時の応急手当の仕方について学びました。

乙部町健康づくり交流会が開催されました

十月一日、町民会館で健康づくり交流会が行われ、182名が参加しました。

当日は、交流会に先立ち「むし歯ゼロ表彰」が行われ三歳児の十名、来年度小学校入学の五名、小学六年生の十一名、中学三年生の二名が表彰されました。

会場では、運動体験コーナーとしてドイツ発祥のボール遊び「バルシューレ」体験やモルック体験を行い、健康チェックコーナーでは、児童がお絵描きをしながら

栄養を学ぶ「スケッチクック」、野菜の摂取量が分かる「ベジチェック」、立ち上がり能力を測定する「ザリッツ」、歩行能力を測定する「トルト」の四種類を行いました。

また、ロビーでは作品・特産品販売としてNPO法人ひまわり乙部B-1、NPO法人南檜山あゆみ共同作業所、おとべ創生株式会社、乙部町集落連携推進協議会が出店しました。

モルック体験



スケッチクック



ザリッツ



ベジチェック



バルシューレ体験



お母さんになるってどんな感じ？

妊婦体験&

段ボールハウス寄贈



乙部中学校では九月二十一日に妊婦体験、九月二十六日につくし保育園に製作した段ボールハウスを寄贈しました。

妊婦体験では、生徒が保健師から赤ちゃんの成長や子どもにとっての遊びについての講話を受け、妊婦シミュレーターを身につけて妊婦さんが日頃苦労している寝起きや階段昇降など実

際に体験しました。

また、段ボールハウス作りでは、三グループに分かれて、園児たちが楽しく遊べるようアイデアを出しながら作りました。

その後、つくし保育園に寄贈され、園児たちは生徒たちと一緒に段ボールハウスにお絵描きをしたり、シーンを張るなどとても楽しく遊んでいました。



美しい町を守りましょう 秋のクリーン作戦



十月十五日、町内全域で秋のクリーン作戦が行われ、早朝から481人が参加しました。

毎年、春と秋に行われるクリーン作戦は、自然を守り、清潔で美しい町づくりを目指して、各自治会町内会や各種団体を中心に取り組んでおり、毎年、多くの町民の協力のもと、道路の路肩や海岸近くに捨てられたゴミを集めています。



これからも、ゴミのポイ捨てを減らして美しく、住みやすい乙部町を守っていきましょう。

○クリーン作戦

約870キログラム

(R4秋 510キログラム)

○粗大ゴミ回収

約3,450キログラム

(R4秋 3,030キログラム)



十五夜団子を各小学校にプレゼント

九月二十九日、乙部を拠点にキッチンカーで団子販売をしている「しろうさぎ」の町中達成さんが、十五夜に合わせて乙部小学校に109本、明和小学校に14本の串団子をプレゼントしました。

町中さんは「十

五夜の月を見ながら団子を食べてください」と話しました。



ディスコダンスオーロラ 七周年記念パーティー

十月十五日、町民会館でディスコダンスオーロラ七周年記念パーティーが開催され、函館市、八雲町、江差町、上ノ国町、鹿部町、松前町からも団体が参加し、約130人が参加しました。

当日は、流れる曲に合わせてダンスや厚沢部町のバンドが出演し、三部構成で二十曲を披露しました。

オーロラの会長を務める杉田久子さんは「七周年を迎えるにあたり、バンドを呼んで盛大にパーティーをするのが夢だった。今回実現できてとても嬉しい」と話しました。



わが家のアイドル

お父さん＝

粕谷 翔馬さん

お母さん＝

春菜さん

ぼくは

1歳3ヶ月の男の子です。

名前の由来＝

優しい響きで、画数が少なく読みやすい漢字にしたかったため斗和と名付けました。

両親の願い＝

名前の由来のとおり、優しく穏やかで、元気にすくすくと育ててほしいです。



粕谷 ^{とわ}斗和くん
(栄 浜)



荒木 ^{りょうな}棕那ちゃん
(姫 川)

お父さん＝

荒木 秀顕さん

お母さん＝

優美さん

わたしは

1歳の女の子です。

名前の由来＝

いくつかの候補の中から響きがいい名前を選びました。

両親の願い＝

自分のことも周りの人たちのことも大切にできる思いやりのある子に育ててほしいです。

地域おこし協力隊だより

No. 111

地域おこし協力隊 佐藤 宏樹

地域おこし協力隊佐藤です。

最近気温も下がり寒い日が続いており、秋冬へと季節が変化しているのでストーブをつけようか悩んでいる私ですが、この気温についていけず、体調を崩してしまったので早急につけたいと思います。

町民の皆様も部屋を暖かくし、体温をさげないようにしましょう。



▲収穫されたブロッコリー

さて、私ごとではありませんが8月上旬よりこれまで

業務を行っていたおとべ創生から乙部町契約野菜出荷組合に異動になりました。

異動した8月は主であるブロッコリーの最盛時期で、選別・出荷など忙しい毎日を過ごしていました。

作業内容については皆さんが丁寧に教えていただいたため、すぐに慣れることができました。

すでにブロッコリーの出荷作業は終了し、落ち着いていま

すが、これからハト麦、大豆の出荷作業が始まるので、その準備などを行う予定です。

任期終了までお世話になるので、足を引っ張らないよう頑張りたいと思います。



▲おとべファームで収穫している様子

乙部町地域おこし協力隊
Facebook

乙部町の協力隊たちが乙部町での出来事などを発信しています！ ご興味がある方は右側のQRコードを読み取ると閲覧することが出来ます。



マイナ保険証を使ってみませんか！

マイナンバーカードを **健康保険証** として利用すると次のような**メリット**があります。

1

限度額適用認定証がなくても高額療養費制度における限度額を超える支払が免除されます。

.....
国民健康保険では、限度額適用認定については、保険証の更新時期に役場での申請が必要となりますが、マイナ保険証を利用すると手続きは不要となります。

2

「マイナ受付」により、情報提供に同意いただくことで、医師や薬剤師等があなたの特定健診情報・薬剤情報を閲覧することが可能になります。

.....
情報提供により、例えば、自分が使った薬や過去の健康診断の結果を、口頭ではなく、データによって正確に医師等に伝えることにより、正確な情報に基づいた総合的な診断や重複する投薬を回避し適切な処方を受けることができ、より良い医療を受けられることができます。

その他にも

「マイナポータル」で自身の特定健診情報や薬剤情報・医療費通知情報が閲覧、マイナポータルを通じた医療費通知情報の自動入力、確定申告の医療費控除がよりカンタンになります。

マイナンバーカードを健康保険証として利用するためには、申込が必要です。

スマートフォン等から「マイナポータルアプリ」をインストールして申込ができますが、役場においても申込支援を行っています。

国民健康保険・後期高齢者医療制度のお知らせ

～交通事故等（第三者行為）で怪我や病気をしたときは～

■ 交通事故等の被害にあったときは

交通事故などにより、怪我や病気をしたときは、加害者が医療費を全額負担するのが原則です。

保険証使って治療した場合は、かかった医療費を保険者が一時的に立替え、後で加害者に請求することになります。



交通事故に限らず、必ず町民課国保係へ届出をしてください！

他人の飼い犬にかまれた

傷害事件に巻き込まれた など

※加害者から治療費を受け取ったり、示談を済ませたりしてしまうと、保険診療を受けられなくなる場合がありますので、その前にご相談ください。

■ 申請に必要なもの

- 被保険者（届出者）の印鑑
- 交通事故証明書（交通事故の場合）：後日でも可
- 被保険者証

【お問い合わせ先】 町民課国保係 電話 62-2855

乙部町民の健康について

乙部町で多い病気

(R4年度：外来)

- 1位：糖尿病
- 2位：慢性腎臓病
- 3位：高血圧
- 4位：肺がん
- 5位：関節疾患



5つの病気のうち、
3つが生活習慣病です。
30歳代から治療を始めてる人
が多いのが特徴です。



生活習慣病は**予防できる病気**です。そのためにはまず、**健診**を受けましょう!!
アンケートから、健診を受けない理由は「**自覚症状がないから**」と「**通院中だから**」
という理由が最も多かったですが、どちらも**健診の対象者**です。
症状が出てからでは遅いです。病院にかかっている場合でも、検査している項目が違います。
健診は**20以上の病気の兆候が発見**できます。
みんなで健診を受けて、乙部町の生活習慣病を減らしましょう!!

今年度最後の集団健診になります!

特定健診・がん検診・各種検査

2024年

1月21日(日) 町民会館

1月22日(月) 姫川ふれあいセンター

両日とも受付 6時30分~9時30分

または

乙部町国保病院でも、月~木曜日 午前9時より健診を実施中*

*胃がん検診は実施していません。申し込みは2週間前までをお願いします。

予約申込は
12 / 15金
まで

	特定健診	胃がん 検診	肺がん 検診	大腸がん 検診	前立腺 がん検診	胃がん リスク検診 (ABC検診)	エキノコッ クス症検査	肝炎ウイル ス検査	すい臓がん 腫瘍マー カー検査	骨粗しょう症 検査
64歳 以下	400円	1,200円	400円	400円	1,450円	1,500円	300円	300円	1,500円	他の検診と合わせ た場合：800円
65歳 以上		600円	0円	300円	(50歳以 上対象)					骨粗しょう症のみ の場合：2,100円

★申込み★

町民課保健衛生係 (電話 62-2858)

または ネット予約ページから予約 →

乙部町健(検)診予約
バーコード





11月のカレンダー



日	月	火	水	木	金	土
10/29	10/30	10/31	1 不燃ごみ ①地区 しっかり貯筋講座 (交流 午前10時～)	2 可燃ごみ ②地区 お達者いきいき教室 (豊セ 午前10時～)	3 休日当番医 勤医協江差診療所	4
5 休日当番医 道立江差病院	6 可燃ごみ ②地区 たんぼぼクラブ (緑寿 午前10時～)	7 可燃ごみ ①地区 とよはなサロン (豊セ 午後1時～)	8 不燃ごみ ②地区 シャッキリあたま講座 (ゆり 午前10時～)	9 可燃ごみ ②地区 お達者いきいき教室 (交流 午前10時～) ヒブワクチン 小児肺炎球菌ワクチン 日本脳炎ワクチン (国保 午後1時30分～)	10 可燃ごみ ①地区 町民文化祭 (町館 午前9時～) タンパク質とろう講座 (豊セ 午前10時～)	11 温泉入浴バス 豊浜～鳥山コース (午後1時15分～) 町民文化祭 (町館 午前9時～) 南部檜山清掃セ ンターは機械点 検整備のため休 業となります。
12 休日当番医 乙部町国保病院 町民文化祭 (町館 午前9時～)	13 可燃ごみ ②地区 しっかり貯筋講座 (交流 午後1時30分～)	14 可燃ごみ ①地区	15 不燃ごみ ①地区 タンパク質とろう講座 (三ふ 午前10時～)	16 可燃ごみ ②地区 お達者いきいき教室 (豊セ 午前10時～)	17 可燃ごみ ①地区 こころの健康相談 (江保 午後2時～)	18 温泉入浴バス 姫川コース (午後1時20分～) すくすく広場 (つ保 午前9時30分～)
19 休日当番医 厚沢部町国保病院	20 可燃ごみ ②地区 たんぼぼクラブ (緑寿 午前10時～) 姫川おしゃべりサロン (姫ふ 午後1時～)	21 可燃ごみ ①地区 したまちサロン (緑寿 午後1時15分～)	22 不燃ごみ ②地区 シャッキリあたま講座 (ゆり 午前10時～)	23 休日当番医 佐々木病院	24 可燃ごみ ①地区	25 温泉入浴バス 豊浜～鳥山コース (午後1時15分～)
26 休日当番医 道立江差病院 函館バス通学定期券 販売・相談会 (創生 午前10時～)	27 可燃ごみ ②地区	28 可燃ごみ ①地区 赤ちゃん相談 (町館 午前10時～) 三ツ谷・潮見 ふれあいサロン (三ふ 午後1時30分～)	29 不燃ごみ ①地区	30 可燃ごみ ②地区 お達者いきいき教室 (交流 午前10時～) B型肝炎ワクチン 四種混合ワクチン 麻しん風しんワクチン 水痘ワクチン (国保 午後1時30分～)	12/1	12/2

ごみ収集の略称 ①地区……滝瀬、元町1、元町2、緑町1、緑町2

②地区……豊浜、花磯、潮見、三ツ谷、元和、栄浜、鳥山、館浦、温泉団地、富岡、千岱野、姫川、旭岱

会場・場所
省略

(緑寿) 緑町寿の家

(つ保) つくし保育園

(国保) 国保病院

(町館) 町民会館

(豊セ) とよはま地区センター

(交流) 生きがい交流センター

(三ふ) 三ツ谷ふれあいセンター

(栄ふ) 栄浜ふれあいセンター

(姫ふ) 姫川ふれあいセンター

(創生) おとべ創生株式会社

(ゆり) ゆりの里活性化センター

(江保) 江差保健所

(11)

《夜間(時間外)の受診について》時間外については、事前に連絡の上、乙部町国保病院を受診してください。なお、日曜・祝日の午前9時～午後5時においては、上記休日当番医を受診してください。

教育委員会だより

明るく元気で豊かなふるさとづくり

第404号

町民みんなで「歩け歩け」

～第三十二回町民歩け歩け大会～

十月七日、「第三十二回町民歩け歩け大会」が開催されました。

当日の朝は小雨が降っていましたが、行事中は幸いにして天候に恵まれ、家族連れやノルディックウォーキング愛好者など老若男女二十一名が参加しました。



乙部のグランドキャニオン館の岬を背にして



まずはラジオ体操操で体をほぐしてから出発です。歩行ルートは、公民館前を出発し「官軍上陸の地の碑」を経て海岸線を通り、「くぐり岩」を通り抜け、「八

幡さんの水」でのどを潤して戻る約4.6kmの行程でした。

長い酷暑が続いた後の秋涼の中、思い思いのペースで風景を楽しみながら歩き、乙部八幡宮で、新しく整備された汲み上げポンプを一生懸命押して体験したり、ウォーキングだけではない楽しみをえながら、全員無事にゴールし「完歩賞」を受け取りました。



八幡さんの汲み上げポンプをよいしょよいしょ

最後に、食生活改善推進協議会が作った豚汁に舌鼓をうち、おなかも満足してそれぞれ解散しました。

第五十六回 乙部町民文化祭 開催します

今年も乙部町民文化祭を、十一月十日から十二日の日程で開催します。

町民会館二階大ホールでは作品展示を三日間、十二日は七宝焼と漬物のバザー、そして公民館二階講堂にて芸能発表を行います。詳しくは折り込みチラシをご覧ください。

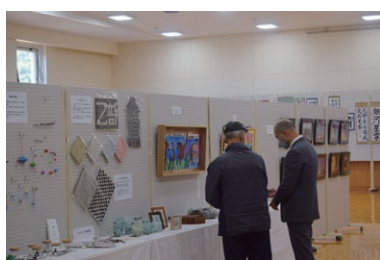

昨年の様子



ひとりでなやまず相談してください

乙部町のいじめ・不登校など相談窓口として

乙部町教育委員会総務学校教育係

(月～金 8:30～17:15)

(祝・振替休日・年末年始除く)

住所: 乙部町字館浦4番地1

電話: 0139-62-2253

乙部町立学校教職員の月別時間外在校等時間を公表します

乙部町教育委員会では、教職員の在校等時間から所定の勤務時間等を減じた時間（時間外在校等時間（超過勤務））を1か月で45時間以内、1年間で360時間以内とする目標を掲げています。

教育委員会では、出退勤管理システムで把握した教職員の時間外在校等時間（超過時間）を定期的に公表し、働き方改革に関する各般の取組実績を全体で確認することにより、長時間勤務の縮減に向けた実効性を確保します。

（単位：人）

	町立小学校						町立中学校					
	4月	5月	6月	7月	8月	9月	4月	5月	6月	7月	8月	9月
45時間以下	15	25	30	37	40	32	11	8	12	14	17	12
46～79時間	4	15	10	3	0	8	6	9	5	3	0	5
80～99時間	0	0	0	0	0	0	0	0	0	0	0	0
100時間以上	0	0	0	0	0	0	0	0	0	0	0	0
月平均	27時間/人						35時間/人					

図書室の新刊おすすめ紹介

リクエスト図書を受け付けております。
お気軽に図書室スタッフにお問い合わせください。

【一般向け】

- 存在のすべてを (塩田 武士)
- 老人初心者の覚悟 (阿川佐和子)
- 太陽は動かない (吉田 修一)
- ヒロイン (桜木 紫乃)
- いまこそガーシューウィン (中山 七里)
- 治験島 (岡田 秀文)
- はじめての多肉植物 (新星出版社)
- 国籍を捨てた男が語る中国のヤバすぎる話 (孫 向 文)
- 空き家になる前の空き家対策 (氏絃 岳人)
- 隣は外国人 (北海道新聞社)
- 夫は、妻は、わかってない。 (安東 秀海)
- らくらく！草取りのコツ (神津 博)
- 認知症になりにくい人・なりやすい人の習慣 (長田 乾)

【児童・幼児向け】

- 給食が教えてくれたこと (松丸 奨)
- 1話10分感動文庫 (新星出版社)
- 英語の教養マンガ (佐藤久美子)
- おつかれラーメン (ナガノ)
- トットちゃんの15つぶのだいち (黒柳 徹子)
- もしものときのがんこちゃん (押川 理佐)

【図書室からのおすすめ】

- 子どものネット・ゲーム依存問題解決ガイド
ネットやゲームから離れられなくなった子どもが抱える問題、親子ゲンカにならない効果的な対策を解説。

私のペースで しおりは進む

2023・第77回 読書週間
10/27～11/9

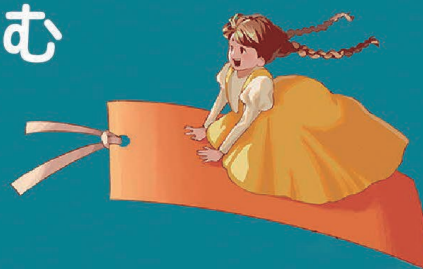

おとべの児童生徒は将来の夢や目標を持って頑張っています！

令和5年度全国学力・学習状況調査の結果について

乙部町教育委員会

この調査は、全国的な義務教育の機会均等とその水準の維持向上の観点から、各地域における児童生徒の学力・学習状況を把握・分析することにより、成果と課題を検証しその改善を図り、児童生徒一人一人の学習改善や学習意欲の向上につなげることを目的として小学6年生と中学3年生を対象に実施しております。

今年度、4月に実施しました全国学力・学習状況調査の結果が届きましたので概要をお知らせいたします。

◎教科に関する調査について

▶小学校の結果 (全国を100とする)

- 国語では3項目、算数では1項目が全国平均を上回りました。各学校において、放課後や家庭学習の指導の充実により学習習慣の定着を継続して図ってきたほか、教職員の指導力向上や授業改善を行ってきたことにより、特に国語において大きく全国平均を上回ることができました。

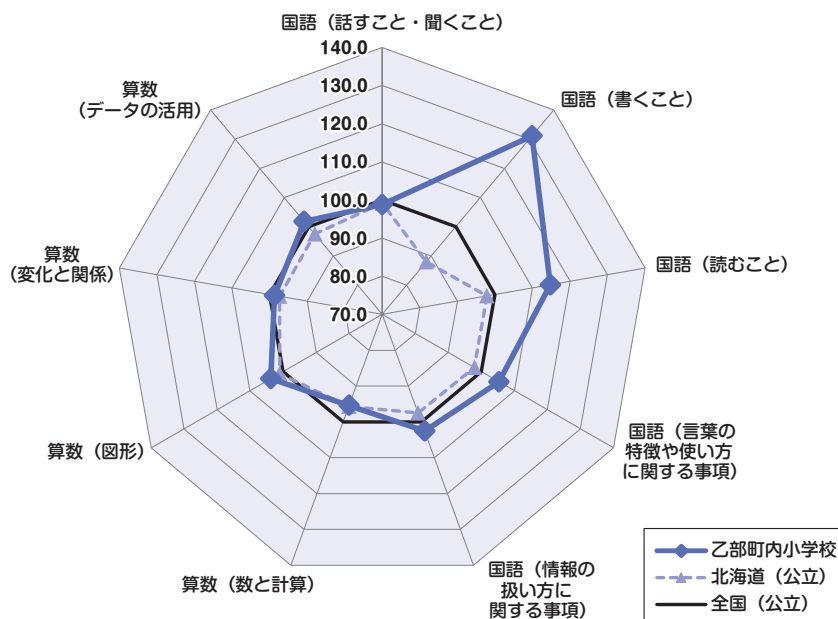

◎児童質問紙調査について

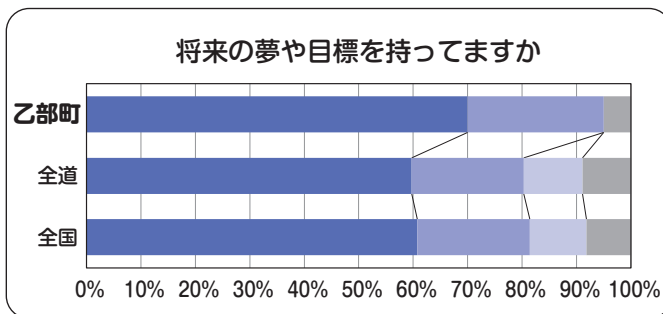
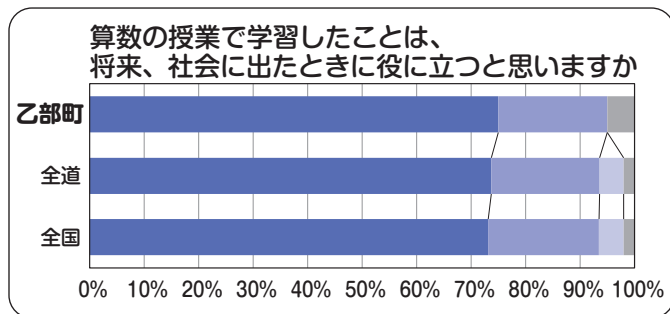
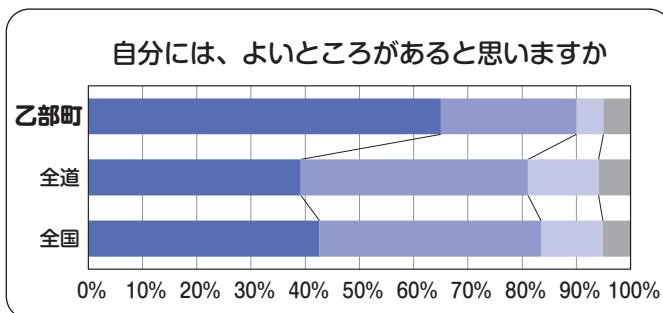
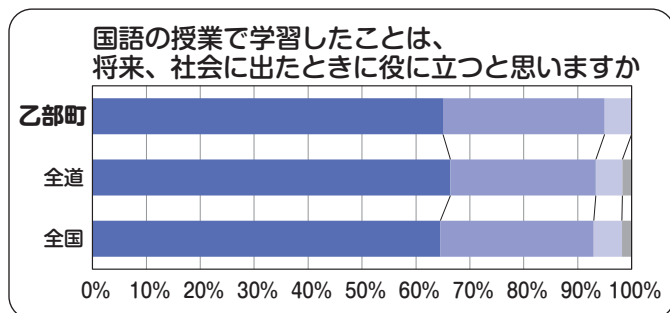

■ 当てはまる ■ どちらからといえば当てはまる ■ 当てはまらない ■ どちらからといえば当てはまらない

- 「自分によいところがあると思うか」での自己肯定感をはじめ、「国語 (数学) の授業で学習したことは、将来、社会に出たときに役に立つと思いますか」について、乙部町児童は全国平均を上回っています。また、「将来の夢や目標を持っていますか」についても、大幅に全国平均を上回っています。

◎教科に関する調査について

▶中学校の結果 (全国を100とする)

- 国語で4項目、数学で1項目、英語で1項目が全国平均を上回ることができました。学校で補充的な学習の指導や基礎的・基本的な事項を定着させる授業をおこなう環境が整っているため学習に集中できることや、個々のレベルに応じたAIドリルの活用、教職員の指導力向上、指導方法工夫改善による少人数指導が充実したため、意欲的に学習に臨むことができ、家庭学習の習慣が徐々に定着しています。しかし、大幅に全国平均を下回っている項目もあることから、重点的な対策が必要です。

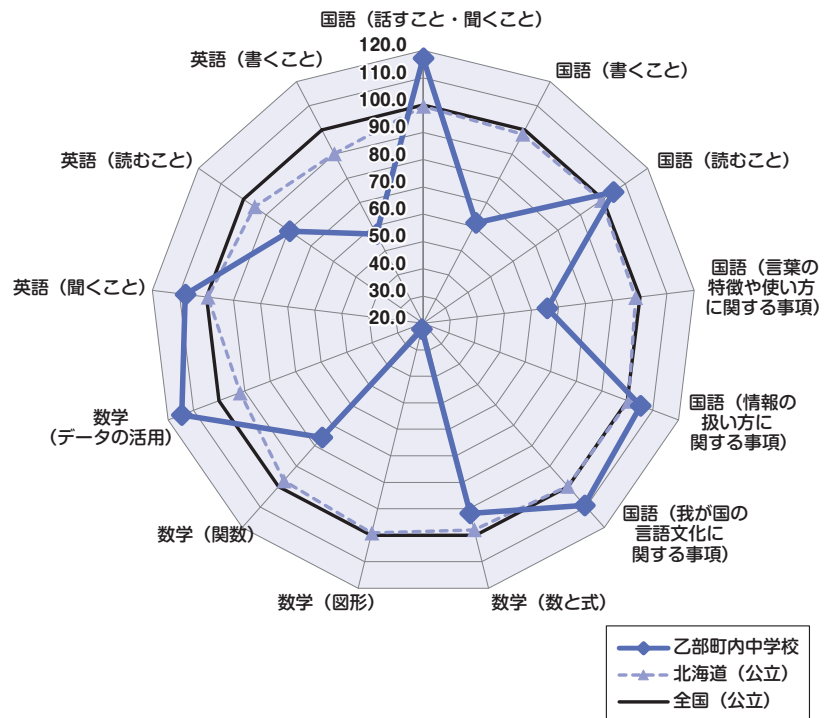

◎生徒質問紙調査について

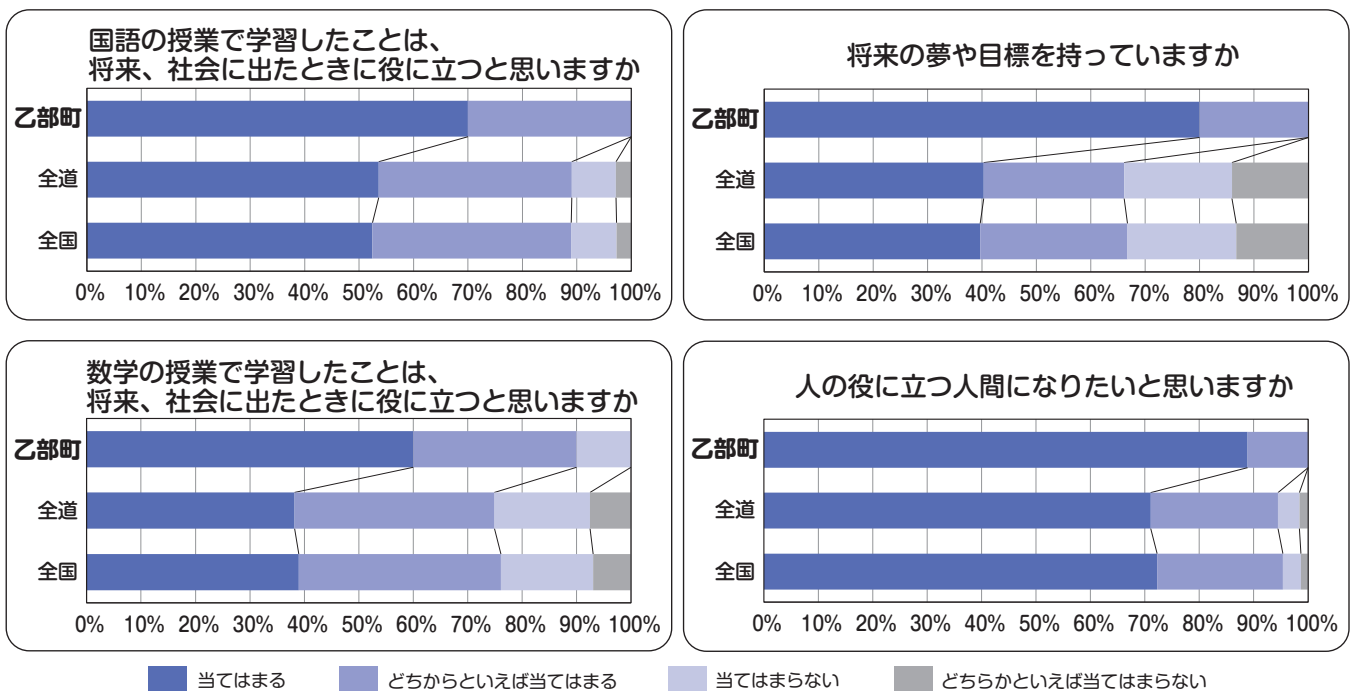

- 「将来の夢や目標を持っていますか」での前向きな姿勢をはじめ、「国語(数学)の授業で学習したことは、将来、社会に出たときに役に立つと思いますか」で全国平均を上回っており、指導方法の工夫改善による対策や、復習やテスト勉強などの自学自習の推進による基礎学力の定着が進んでいます。また、「人の役に立つ人間になりたいと思いますか」についても、乙部町生徒は全国平均を大幅に上回っています。

◎乙部町の学力向上策について

- ◎全国学力・学習状況調査の結果分析を踏まえた町全体としての到達目標の設定と取組の継続。
- ◎習熟度別学習指導や少人数指導の充実
- ◎「乙部町学習・生活習慣向上プロジェクト」で作成の「家庭学習のすすめ」等を活用した学校と家庭が一体となった学習・生活習慣の定着を図る取組の充実。
- ◎今後も授業改善とともに各学校児童生徒一人一人の実態に基づいた取組を充実させ、基礎学力の定着と応用発展的思考の維持、向上を目指してまいります。

運転免許証の更新
お済みですか

運転免許更新時
講習日程

▼11月9日(木)

檜山地域人材開発センター運営協会

「まなびっく」

優良運転者講習 午後1時

違反運転者講習 午後2時15分

▼11月21日(火)

檜山地域人材開発センター運営協会

「まなびっく」

優良運転者講習 午後1時

一般運転者講習 午後2時

初回運転者講習 午後3時45分

ねんきんの窓

「社会保険料(国民年金保険料)控除証明書」が発行されます

～年末調整・確定申告まで大切に保管を！～

国民年金保険料は、所得税及び住民税の申告において全額が社会保険料控除の対象となります。(その年の1月1日から12月31日までに納付した保険料が対象です。)

この社会保険料控除を受けるためには、納付したことを証明する書類の添付が義務付けられています。

このため、令和5年1月1日から10月2日までの間に国民年金保険料を納付された方については、「社会保険料(国民年金保険料)控除証明書」が本年11月上旬までに日本年金機構本部から送付されますので、年末調整や確定申告の際には必ずこの証明書(又は領収証書)を添付して下さい。

また、令和5年10月3日から12月31日までの間に今年はじめに国民年金保険料を納付された方については、翌年の2月上旬に送付されます。

なお、ご家族の国民年金保険料を納付された場合も、ご本人の社会保険料控除に加えることができますので、ご家族あてに送られた控除証明書を添付のうえ申告してください。

「社会保険料(国民年金保険料)控除証明書」についてのご照会は、函館年金事務所(電話0138-31-9086)又は、ねんきん加入者ダイヤル(電話0570-003-004)にお問い合わせください。

道立江差病院からお知らせ

外来診療体制 11月の診療予定です

診療科、曜日によって担当医が変わります御確認下さい

総合診療科	午前 月～金曜日(午前11時までの受付) 午後 月～金曜日 (午前8時45分～午後1時 電話受付、午後1時30分～診察) *熱や咳などの症状のある方は来院前に必ずお電話ください。
発熱外来 (完全予約制)	
整形外科	午前 月・火・木・金曜日 完全予約制 午後 水・金曜日 完全予約制
循環器内科	午前 月～金曜日(初診は月・火・木・金曜日。水曜日の再診は予約のみ) 午後 月・木・金曜日(初診は月・金曜日。木曜日の再診は予約のみ)
消化器内科	午前 7日(火)・14日(火)・28日(火)(午前11時までの受付) 午後 8日(水)・15日(水)・16日(木)・29日(水)
呼吸器内科	午前 金曜日(午前11時までの受付) 午後 木曜日
神経内科	午前 10日(金)・24日(金)
総合診療(外科)	午前 火～木曜日
外科	午前 24日(金)(午前11時までの受付)
小児科	午前 月～金曜日 午後 火・木曜日(午後3時～午後4時の受付)
泌尿器科	午前 月～金曜日 午後 木曜日
精神科	午前 月～金曜日(初診は完全予約制) 午後 月・火・木曜日 完全予約制
産婦人科	午前 13日(月)・14日(火)・27日(月)(午前11時までの受付) 午後 13日(月)・27日(月)
耳鼻咽喉科	午前 1日(水)・7日(火)・8日(水)・15日(水)・16日(木)・21日(火)・ 22日(水)・29日(水)・30日(木)(午前11時までの受付) 午後 15日(水)・29日(水)
眼科	午前 2日(木)・16日(木)(予約以外の初診受付11時まで) 午後 1日(水)・15日(水)・29日(水) コンタクトレンズを希望する患者様へ 当院で以前調整した患者様のみ対応いたします。
皮膚科	午前 火曜日

診療日は予定であり変更になる場合もあります。事前に病院にご確認の上、受診してください。

各種問い合わせ先 電話 52-0036

感染管理認定看護師からのお知らせ

こんにちは、
感染管理認定看護師の森山めぐみです。

今回は感染管理認定看護師とは何をする資格かをお話させていただきました。

今回は地域のみなさんに、どのような場面で私を活用してほしいかを紹介させていただきます。

☆感染管理認定看護師の活動は、どのような人を対象とするの？

病院や高齢者施設の患者・利用者・職員はもちろんですが、学校や地域住民すべての方を対象としています。

☆どんなときに活用できるの？

私の資格は看護師のため診断や治療はできませんが、感染症の流行に備えるために施設を巡回してほしい、この感染症に必要な个人防护具はなにが聞きたい、という相談を受けることができます。学校の場合は、養護教諭と協力して手洗い講習の開催や、町の保健師と連携して性感染症に関する教育など感染にかかわるすべてのことでみなさんのお力になれば、と考えています

※診療受付時間

午前…8:00～11:30(初診の方は、9:00～)

午後…1:00～2:30

予約受付時間(定期患者のみ) 午後…1:00～4:00

お知らせ

乙部町ふるさと納税寄附状況

(令和5年4月1日～令和5年9月30日)

寄附金額累計	57,824,000円
寄附件数累計	4,989件
令和5年9月の寄附金額	15,468,000円
前年同月寄附金額	11,105,000円
令和5年9月の寄附件数	1,696件

野良猫にえさを与えている方へ

毎年、野良猫に関する苦情が多く寄せられています。野良猫にえさを与えることは、糞尿などによる悪臭や猫が繁殖して増えることに繋がり、近隣住民の迷惑となります。

車にひかれてケガをしたり、亡くなってしまう不幸な猫を増やさないためにも、えさを与えることは絶対にやめましょう。



えさを与えている人には責任があります！

動物愛護法第25条では、動物に対してえさを与えることで、騒音や悪臭の発生など周辺の生活環境が損なわれた場合、えさを与えた人は、都道府県より指導、勧告、命令の対象となります。

近隣の家、漁港など、どんな場所であっても、周辺の生活環境を損なうことはあってはならないことです。今一度、ご自身の行動を見直してください。

マイナンバーカードに関する登録情報の確認方法について

□保険証や公金受取口座等の登録情報の確認方法
スマートフォン等の対応端末をお持ちの方であれば、「マイナポータル」アプリ・サイトからご確認いただけます。ご自身で確認することが難しい場合は、町民課住民年金係窓口でもご確認できます

役場での確認には
 ・マイナンバーカード
 ・暗証番号(数字4ケタ)
 をお持ちください！

【お問い合わせ窓口】
 町民課住民年金係 電話 62-2856
 【マイナンバーカード総合窓口】
 電話 0120-95-0178

狩猟免許取得経費等補助金のお知らせ

町では、狩猟免許等を取得する方を対象に下記のとおり補助金を新設しました。

○狩猟免許経費補助金

有害鳥獣の捕獲に必要な狩猟免許の取得、猟銃の所持許可に要する経費を補助します。

《補助対象者》 次の要件を全て満たすもの

- ① 町内に住所を有する者
- ② 狩猟免許取得後、北海道猟友会江差支部乙部部会に所属し、継続的な活動と乙部町鳥獣被害対策実施隊に入隊する者
- ③ 指定射撃場での射撃練習の年2回以上継続して行うことができる者

《補助対象経費》

区分	補助対象経費	補助額
狩猟免許の取得	受講料等	補助対象経費の金額
猟銃の所持許可	申請手数料等	

【お問い合わせ先】
 乙部町鳥獣被害防止対策協議会
 (事務局:産業課林務係 電話 62-2872)

地方税ポータルシステム(eLTAX)をご存知ですか？

eLTAX(エルタックス)とは、地方税(法人道民税や法人事業税など)の申告や納税などインターネットを利用して行うことができる自治体共通の便利なシステムです。

郵送や窓口に出向くことなく、ご自宅や職場から申告や納税の手続きが完了いたしますので、積極的な利用をお願いいたします。



【お問い合わせ先】
 檜山振興局税務課納税係
 電話 (0139) 52-6471



乙部町国民健康保険病院 11月外来診療日程表

診療受付時間 午前 9:00～11:00
午後 1:30～ 3:30

	1	2	3	4	5	6	7	8	9	10	11	12	13	14	15	16	17	18	19	20	21	22	23	24	25	26	27	28	29	30
	水	木	金	土	日	月	火	水	木	金	土	日	月	火	水	木	金	土	日	月	火	水	木	金	土	日	月	火	水	木
午前	診察 野村	診察 野村				中野 山村	中野 山村	野村	野村	野村			中野 山村	中野 山村	野村	野村	中野 山村			中野 山村	中野 山村	野村		中野 山村			中野 山村	中野 山村	野村	野村
午後	診察 野村	診察 野村				中野 山村	休診 野村	休診 野村	休診 野村	休診 野村			中野 山村	休診 野村	休診 野村	休診 野村	中野 山村			中野 山村	休診 野村	休診 野村		中野 山村			中野 山村	休診 野村	休診 野村	休診 野村
救急	野村	野村				中野 山村	中野 山村	野村	野村	野村			中野 山村	中野 山村	野村	野村	中野 山村			中野 山村	中野 山村	野村		中野 山村			中野 山村	中野 山村	野村	野村

※救急～救急外来
11月の午後診療は6日(月)・13日(月)・17日(金)・20日(月)・24日(金)・27日(月)の予定です。
午後の受付は13:30～15:30となります。
午後の診察を希望される方は、事前にお電話でお問い合わせ願います。

よろこび・かなしみ (9月15日～10月14日)

- こんにちはよろしくね
佐藤 凪くん
(聖・恵衣子・男の子) 緑町
- ごっこんおめでとう
平野 恵夢さん (姫川)
木村 みずきさん (元町)
- おくやみ申し上げます
澤井 敬宣さん (74歳) 緑町
甲谷 久四郎さん (86歳) 緑町
山本 敏雄さん (68歳) 緑町
中川 鉄郎さん (91歳) 緑町
栗田 弘さん (94歳) 旭岱

町の人口	
= 9月末現在 =	
世帯数	1,790 (+11) <+ 8>
人口	3,267 (+13) <-32>
男	1,488 (± 0) <-22>
女	1,779 (+13) <-10>
()内は前月との比較増減 <>内は3月末からの累計増減	

編集後記

あっという間に11月になり、後2ヶ月で2023年も終わってしまいます。皆さま、やり残したものはありますか? (H.Y)

お詫びと訂正

広報おとべ10月号「つくし保育園防犯訓練」で「豊浜駐在所の清野巡查長」と記載しましたが正しくは、「豊浜駐在所の中西巡查部長」の誤りです。お詫びして訂正いたします。

鳥山パークゴルフ場 道内初の芝「ホッカイターフ」を導入!

整備した芝は「ホッカイターフ」という品種で、暑さに強く、季節で色の変化を楽しめる四季を感じられる芝で、パークゴルフ場での導入は、道内では乙部町が初めてです。
なお、整備後も一定の定着期間が必要なため、今年度の鳥山パークゴルフ場の営業を見送ることといたします。利用者の皆様方にはご迷惑をおかけしますが、ご理解願います。
来春、オープンする際に改めて広報及び防災無線等でお知らせいたします。
※本事業は(独)日本スポーツ振興センターのスポーツ振興くじ助成を受けたものです。



【お問い合わせ先】産業課農務係 電話 62-2871

2023年漁業センサスにご協力をお願いします

農林水産省は、令和5年11月1日現在(流通加工調査は令和6年1月1日現在)で「2023年漁業センサス」を実施します。調査票が届きましたら、ご回答をお願いします。
なお、スマートフォン等を利用したオンラインでの回答も可能です。
「漁業センサス」は、漁業の現状を知り将来を考えるための大切な調査です。
回答内容は、統計を作成するためだけに使われます。ご協力をお願いします。