

おとべ木工創作教室

～マイ箸づくりチャレンジ～

平成21年



No.480



手作りの箸でご飯をおいしく！

ふるさと探検キャンプが7月11日から12日にかけてしびの岬自然体験館で行われ、小学5・6年生9人と、サブリーダーとして中学生5人が参加しました。

2日間で郷土文化伝習施設の見学や、町内の地層を見学する大地探検を行い、ふるさとの歴史や自然にふれました。

1日目はマイ箸作りを行い、イチイや桜の木を使って自分用の箸を作りました。夕食はその箸を使って「自分で作った箸で食べるとおいしい」と話していました。

親子ヤマベ釣り教室

魚影を見つめポイントへ



じつと魚影を追う参加者



塩焼きにして「パクッ」

親子ヤマベ釣り教室が七月五日、可笑内川で開催され、九組の親子連れを含む、川釣り初心者小学生ら約四十人が参加し、真剣な表情で魚影を追いかけてました。

はじめは、えさを付けたたり竿を振ったりするのもしこちない手つきでしたが、徐々にコツをつかむと、水面で揺れる魚影を目で追いながら、思い思いのポイントへえさを落

としていました。

皆さんそれぞれ大漁で、釣り上げたヤマベや天然のイワナなどを炭火で塩焼きにして、おいしそうにほおぼっていました。

また、伊藤鉄一さん(豊浜)と前田俊信さん(元町)から仕掛けや手ぬぐいのプレゼントがあり、参加者らは大喜びでした。

ニシンの稚魚を放流

元気にたくさん帰ってきてね

ニシンの資源を復活させ、浜に活気を取り戻そうと、六月十九日、乙部漁港で乙部小学校一、二年生五十五名がニシンの稚魚を放流しました。

ひやまのニシン資源復活事業として、檜山支庁が来年度までの二年間行うもので、今年には乙部町のほか、江差町と上ノ国町でも行われ、合計三

万尾を放流しました。

放流されたニシンは体長約六センチメートルで、人間だと四〜五歳とのことで、児童たちは優しくていねいに放流



ニシンを見送る児童

し、元気に帰ってきてねと願っていました。

関係者らは「ニシンで栄えたころのにぎわいが浜に戻るというね」と話していました。

豊浜永楽会長寿を祝う会

会員相互に長寿をお祝い

花磯・豊浜地区老人クラブ 豊浜永楽会(桜井幸雄会長)

主催の長寿を祝う会が七月六日に開催され、会員など約六十名が参加し、会員の長寿とお互いの健康をお祝いしました。

長寿を祝う会は、会員が準備から運営まですべて行い、準備ができることも元氣な証拠と、地域ではお互い協力し

て、とても盛り上がる毎年恒例の行事です。

今年のお祝いは、喜寿を迎えた新谷新六さん、宮川光子さん、高橋栄子さん、沢田照子さん、仲尾イク子さん、宮本祐悦さん、沢田正広さんと、米寿を迎えた笹森金次郎さん、桜井ミヨさんで、それぞれ記念品が贈られ、長寿と健康をお祝いしました。



歌や踊りに大喜び

余興では踊りやカラオケで大いに盛り上がり、最後まで笑顔いっぱい、来年も元氣に集まることを誓い合っていました。

第五十六回檜山女性大会

女性同士の協力でまちづくり

「明るく地域を支える女性を目指して」私の知恵をま

後間もなくの様子などの話しを方言とユーモアをたっぷり盛り込んで、会場を笑いでいっぱいにしました。

に六月二十八日、町民会館などで第五十六回檜山女性大会が、約三百五十名の参加者を

大会では、各町の参加者が健康体操などを披露したアトラクションや体験講座、町内の生命の泉を見学する「生命の泉巡り」が開催されました。

江差町で繁次郎劇団の団長を務めている工藤正道さんが「ふる里が大好きです」と題して行った基調講演では、戦

参加者らは、女性同士協力し合って地元を元気にしてい



こうと決意を新たにしていま

船乗り体験学習

明和、姫川小児童が船乗り体験



明和地区青少年を守る会（宮本智仁会長）の主催で六月二十七日、船乗り体験が開催され、姫川、明和小学校児童や保護者ら約九十名が参加し、漁船に乗ってのイカ漁と地元の魚介をふんだんに使った料理を楽しみました。

当日は残念ながら釣果はあがりませんが、港に戻り、用意されていたイカの刺身やホッケの三平汁などの料理を食べると「すごくおいしい！」と大喜びでした。

第三十七回檜山管内身体障害者スポーツ大会

軽スポーツで楽しく交流

第三十七回檜山管内身体障害者スポーツ大会が七月九日、町民体育館で開催されました。

この大会は、体にハンディキャップを持つ人たちがスポーツを通じて交流することで、健康意識やそれぞれの自立更正への意欲向上を目指そうと行われているもので、檜山管内七町から八チーム約百十人が参加しました。

総合成績は、奥尻町チームが昨年に引き続き優勝。大成・瀬棚チームが二位になりました。

ゲートボールとカーリングの特徴をあわせた「ゲーリング」

「グ」や風船をうちわであおいでリレーする「あおげば早し」など六種目を行いました。

どの種目も、真剣に駆け引きを考えながら競技している中にも笑顔がいっぱいで、和やかに大会を楽しんでいました。

ゲーリング



ゲーリング

狙いを定めて！



ポーリング

乙部町小学校陸上競技大会

町内小学校陸上競技大会が七月三日、町民グラウンドで開催されました。競技に全力を出す選手たちの姿を見て、応援席からは大きな歓声で盛り上がりました。結果は次のとおりです。(一位のみ)短距離は各組一位の中の最高タイム優勝者) 敬称略

【男子】

- 《1年60m》 西村 渉 (乙部12秒5)
- 《2年80m》 佐野 幹也(乙部15秒6)
- 《3年100m》 松原 海里(乙部18秒4)
- 《4年100m》 大坂 拓幹(栄浜18秒0)
- 《5年100m》 宮本 修太(明和16秒2)
- 《6年100m》 大橋 直季(姫川15秒2)
- 《全年年 1、500m》 吉岡 望 (乙部6分19秒6)



【走幅跳】

大橋 直季(姫川3m74)

【走高跳】

大橋 直季(姫川1m25)

【ボール投げ】

坂矢 孝太(明和34m64)

【低学年 400mリレー】

乙部小学校A(1分14秒5)

(西村、佐野、松原、西村)

《全年年 400mリレー》

乙部小学校A(1分05秒9)

(吉岡、大川、羽原、能代)

【女子】

【走幅跳】

浅野 瑞季(明和12秒7)

【走高跳】

高田 紫月(乙部15秒8)

【3年100m】

小田 胡桃(乙部19秒3)

【4年100m】

西 紗和希(乙部17秒3)

【5年100m】

辻 果怜 (乙部16秒8)

【6年100m】

菊谷 千里(乙部16秒3)



《全年年 800m》

服部 未来(栄浜3分04秒2)

《走幅跳》

松原 雛海(乙部3m09)

《走高跳》

矢野 栞菜(姫川1m09)

《ボール投げ》

澤田 絢香(乙部33m69)

《低学年 400mリレー》

乙部小学校A(1分15秒7)

(杉田、陳祐、小田、西)

《全年年 400mリレー》

乙部小学校B(1分05秒0)

(佐野、寺島、矢口、辻)



小学生芸術鑑賞会

演劇、音楽に大喜び

北海学園大学文化協議会本部と乙部町教育委員会の共催で、六月二十六日に乙部小学校体育館で小学生芸術鑑賞会が開催され、修学旅行中の乙部小学校六年生を除く、町内全小学校児童約二百二十名が、大学生による演劇や、バンド演奏を楽しみました。

学生と児童が芸術の交流でひとつになりました。



第二十一回函館地区空手道連盟会長杯

(五月二十五日 北斗市浜分体育センター)

組手 中学校一年男子の部

入賞 西里悠介

全檜山少年剣道大会

(六月二十一日 上ノ国夷王山祭り)

低学年団体戦の部

第二位 乙部剣道スポーツ少年団(矢野惣大・松崎晋彦・清水悠貴)

児童代表の坂矢孝太君(明和小六年)が「今日はありがとうございます。また来てください。」とお礼のあいさつをのべ、全員でラストソング(お別れの歌)を歌って、大

地上デジタル放送完全移行

2011年7月24日まであと

2年

を切りました

今までのテレビ放送(アナログ放送)は2011年7月24日までに終了し、デジタル放送に移行します。それ以降は、アナログテレビをお使いの方は、そのままではテレビ放送(デジタル放送)を見ることができません。

地デジを見るにはどうするの？

UHFアンテナ



アナログテレビ

+



デジタルチューナー
又はデジタルチューナー
内蔵録画機器

アナログテレビを使い続ける

現在お使いのテレビ(アナログテレビ)に、地上デジタルチューナーもしくは、地上デジタルチューナー内蔵録画機器を接続すると視聴できます。

- 地上デジタルチューナー
価格:約1万円~数万円程度
- 地上デジタルチューナー内蔵録画機器
価格:約5万円~30万円程度



※UHFアンテナの設置や交換が必要な場合があります。

UHFアンテナ



地上デジタル放送
対応テレビ

デジタルテレビに買い替える

地上デジタル放送対応テレビをアンテナにつなぎ、設定することで視聴できます。

- 地上デジタル放送対応テレビ
大きさ:13型~50型程度
価格:約4万円~60万円程度
※50型以上の大型もあります。

悪質商法にご注意!

テレビの調査会社やアンテナ工事業者を装って、地上デジタル放送を受信するための費用を不正に請求したり、工事の勧誘を行う例が起きています。地上デジタル放送に関する誤った情報や不十分な情報に基づいて関連商品・サービスを売りつける悪質商法にご注意ください。

総務省地デジコールセンター
電話:0570-07-0101
(平日9時~21時 土・日・祝日9時~18時)
※IP電話など、ナビダイヤルがつかない方は
電話03-4334-1111

8/14はイベント満載!

乙部町130周年記念

第21回 乙部町 ふれあい交流盆踊り 花火大会

毎年恒例の盆踊り・花火大会が開催されます。

今年も真夏の夜を歌と踊り、そして花火で思いっきり盛り上がりましょう!

寺島三姉妹の民謡ショーと、山車と漁船からの光に照らされた会場で久しぶりに帰省された人たちと輪になって踊る盆踊りは、毎年とても盛り上がります。

少し踊り疲れたあとは、ゆっくりと花火を楽しめます。間近に座って花火を見上げることができる自慢の花火大会です。

8月14日の夜は乙部漁港で楽しみましょう!

と き 8月14日 午後7時30分
ところ 乙部漁港中央ふ頭広場

「成人のつどい」

が開催されます

乙部町成人式は、新成人の輝かしい未来を願い、新しい門出を祝福するため、教育委員会が主催して毎年行われています。

今年も8月14日(金)、乙部町民会館で開催されます。

新成人の親睦を深め、意義ある「成人のつどい」にしようといろいろな催し物を計画していますので、軽快な服装で参加されますようお願い申し上げます。

今年の対象者は、平成元年4月2日から平成2年4月1日までに生まれた方です。

なお、町内に住民登録されている方は教育委員会より直接ご案内を差し上げていますが、お盆に帰省した際に地元での成人式に参加したい方は8月6日(木)までに乙部町教育委員会社会教育係(Tel 62-2253)へご連絡ください。

と き 8月14日(金)
午前9時(町内視察)
午前10時45分(式典)

ところ 町民会館

「海のプールまつり」

目指せ!

海辺に輝く ビーチ・クイーン

元和台海浜公園出店組合(立木信治組合長)の主催で、元和台海浜公園「海のプールまつり」が8月14日、同公園会場で開催されます。

当日は、午前11時と午後2時からウニ・ツブ・ホタテ放流、午後1時からビーチ・クイーン(水着)コンテストなどの催しが開催されます。

毎年盛り上がりみせるビーチ・クイーンコンテストでは、優勝3万円、準優勝2万円、第3位1万円の賞金を用意されており、立木組合長は「多数の参加をお願いします!」と呼びかけています。問い合わせは乙部町観光協会(Tel 0139-62-2920)へ。

地域再生チャレンジ交付金に乙部町の雇用創出・支援推進プロジェクトが選定されました

北海道は、人口減少や高齢化の進行が著しい本道において、地域が抱える様々な格差の是正に向け、市町村が住民などと協働して取り組む地域の課題解決や、活性化を目指すプロジェクトを支援するため、平成19年度に「地域再生チャレンジ交付金」を創設しました。

乙部町は平成20年度に引き続き、平成21年度も「雇用創出・支援推進プロジェクト」採択されました。

乙部町が提案した「地域再生プロジェクト」の内容は次のとおりです。

地域再生プロジェクト計画書

		市町村名	乙部町	単一実施
地域再生プロジェクト名	雇用創出・支援推進プロジェクト	プロジェクトの期間		平成20年度～平成22年度
格差の分野	地域経済の格差	地域経済の格差を客観的に比較する選択指標		完全失業率
是正を目指す地域格差の状況	完全失業率（H17）	乙部町 11.68%	全道の平均 6.52%	
地域重点プロジェクトとの関連性	◆地域重点プロジェクト名 道南の多様な農林水産物を生かしたブランド力の強化	◆主な取組 地場産品のたらこ「玉粒」のブランド化や販路拡大による生産性を高めて新たな雇用創出を目指す。		
地域の課題及び地域再生プロジェクトの目標	◆地域の課題 乙部町の人口は、昭和25年の9,200人をピークに年々減少の一途を辿り、平成19年度末においては4600人と、ピーク時と比較し半分の人口となり、人口流出による過疎化が進行し、地域の活性化や地域経済の停滞に大きな影響を及ぼしている。就業者については平成17年度の国勢調査では2,071人、完全失業者については271人で、失業率が11.6%と全道平均を大きく上回っており、これは基幹産業の低迷や公共事業の減少による経済基盤の衰退などのより、雇用の場の確保が難しいことなどから、町内において就業を希望しても働く場所が無いため、町外へと就業機会を求めざるを得ない現状となっている。このように雇用機会が少ない等就職が困難な状況にある町内において、雇用創出のための支援策を講じ、既存産業の活性化による経済基盤の建て直しや新たな産業の創設など、雇用情勢の改善を図ることが大きな課題となっている。			
期待される効果（指標）	◆プロジェクトの目標 雇用情勢の改善を図るため、町内各団体と連携を図り、既存の産業の活性化や地域の資源・特性を活かした新たな産業の定着のための支援体制を強化し、企業の育成や新たな産業分野による雇用開発を促進し、雇用の拡大や新規の雇用創出に取り組む。又、中高年齢者を中心として出稼労働者の雇用対策や出稼現地訪問などの事業を推進し、雇用情勢の推進を図る。			
	① 交付金支援期間終了時の成果目標 完全失業率（H17）11.68% → （H22）11%		② 将来的な成果目標（概ね10年後） 完全失業率 10%を目標としたい	

地域再生プロジェクトの展開

○住民・民間団体等との協働	①地域再生プロジェクト企画立案における連携（地域意見の把握方法など） 各事業の企画立案にあたっては、それぞれ「乙部町地域雇用創造協議会」「乙部町出稼援護相談所」「乙部町水産加工組合」「乙部町商工会」等の団体が町と連携して、町内の雇用環境改善のための企画立案を行う。 ②事業実施体制の考え方（役割分担） 町～各事業を推進する上で、実施主体の団体に対し、財政的支援を含め、指導・助言などの支援を行う。 団体～町内の雇用情勢改善のため、各団体が主体となり事業の推進に努める。
○取組内容の独自性（先駆性）	IT人材育成研修事業は全国的にも注目されている事業で、研修終了後の地元でのIT企業への就職が促進されるようプロジェクトの推進を図る。又、出稼現地訪問については、首長自らが現地へ出向き、各事業所の雇用条件や雇用環境の実態把握を行う。
○地域の資源・資産の活用や他の分野への波及効果（優位性）	IT人材育成研修は、地域内での就業促進を目指し、町の遊休施設を活用して研修が実施され、町に新産業の定着が図られると期待されている。又、出稼者については、主に水産加工業に従事し、乙部町の従業者の技術は非常に高く評価されており、今後の継続雇用が期待される。更に、町の主要魚種のスケトウダラの卵を使用した新商品・たらこ「玉粒」を町の特産品として広く全国にPRを行い、販路を拡大させ生産性を高めて新たな雇用創出を目指す。
○支援期間終了後における地域再生プロジェクトの展開（継続性）	◆事業の実施主体について 事業の実施は、「乙部町地域雇用創造協議会」「乙部町出稼援護相談所」「乙部町水産加工組合」「乙部町商工会」等が町と協働して事業展開を図るもので、本プロジェクトの成果目標は大変厳しい目標であり短期間で達成されるものではなく、支援期間終了後も事業を継続し、雇用環境の改善に努める。 ◆財源の考え方 町は各事業の内容を精査した上で、必要な経費についての財政支援を行う。

地域再生プロジェクトを構成する事業の概要

No	事業名	実施主体	実施形態	実施期間	交付対象事業の区分	(全体事業費)今年度事業費	事業の概要
1	IT人材育成U・Iターン促進事業	団体町	直営補助	H20 H22	継続実施	(836) 410	首都圏などのU・Iターン就業希望者や町外IT企業へ当該事業の情報発信を行い、IT企業の誘致やIT技術者のU・Iターンの促進を図る。
2	乙部町出稼援護相談所運営事業	団体町	補助	H17 H22	継続実施	(577) 190	季節労働者の援護活動を通じて、労働条件の向上と福利厚生を図る。又、昨年に引き続き、安全就労推進集会、グループリーダー研修会の実施により雇用情勢の分析や今後の雇用対策等の対策を検討する。
3	季節労働者援護事業	町	直営	H17 H22	継続実施	(904) 300	出稼者への町広報紙の送付や、地域相談員2名体制により留守を家庭訪問し、出稼現場の情報提供や相談業務により、留守家族のケアに努める。
4	出稼現地訪問事業	町	直営	H20 H22	継続実施	(320) 100	出稼者の安全就労や事業所の雇用条件等についての把握をするため、首長自らが出稼現場を訪問する。
5	水産加工業振興事業	団体	補助	H16 H22	継続実施	(1,256) 500	町内の水産加工業者（4社）がイカ原料を共同購入し加工・製品化する。又、地場の資源を活用して商品化したたらこ「玉粒」の販路拡大により生産性を高めて、地域雇用の創出や地域の活性化に繋げる。
6	地域振興特別対策事業	団体	補助	H19 H22	継続実施	(9,815) 3,700	乙部町商工会を中心として、町の活性化に資するため、町内における雇用の確保や商工業者の振興対策等の事業を展開する。又、商店街の活性化に積極的に取り組んでいる優良町村の視察研修を行う。

わが家のアイドル

お父さん＝
敦賀 博さん
お母さん＝
美華さん

わたしは
2歳2ヶ月の女の子です
名前の由来＝
お姉ちゃんたちと同じ
「梨」を使って呼びやすい
名前をと、みんなで考え
ました。

両親の願い＝
元気でみんなに好かれる、
優しい子に育てて欲しい
です。



敦賀 ^{りさ}梨紗ちゃん
(栄 浜)



山本 ^{のあ}夢彩ちゃん
(滝 瀬)

お父さん＝
山本 哲哉さん
お母さん＝
美雪さん

わたしは
2歳3ヶ月の女の子です
名前の由来＝
お母さんが「のあ」とい
う響きが好きで、画数と
漢字の意味を調べて決め
ました。

両親の願い＝
健康第一!!誰にでも優し
く思いやりのある子に育っ
て欲しいです。

》こんにちは 保健師です《

乙部町地域包括支援センター『介護予防事業』の紹介

いつまでもお元気で自分らしく生活していけるよう、「介護予防」の取り組みが注目されております。下記のセンター実施事業もご活用ください。

●65歳以上の方に「お達者健診の問診票」を郵送しています。

5月に緑町2、6月に館浦地区にご案内し、約100名の方より返送して頂きました。7月は豊浜、潮見地区、8月は花磯、三ッ谷地区に郵送させて頂き、順次地区毎に郵送します。

お手元に届きましたら、問診にお答えの上、お近くのポストに返送用封筒に入れてお送りください。地域包括支援センター職員が確認し、訪問にて結果をお伝えしております。

●お達者いきいき教室 開催中です。

お達者健診の問診内容に合わせ「運動」・「よく噛める」・「栄養」等の講座をご案内します。一人では出来なくても、仲間と学習すると、楽しく学び支え合う事が出来ます。

(と き) 毎週金曜日 10:00～14:30

(ところ) 高齢者ふれあいセンター

サウンドフープという運動用具を使って、皆さんと体操しています。一人では続けるのは大変ですが、みんなで行くと楽しくできますよ!



◀言語聴覚士さんよりお口の健康講座です。鏡を見ながら口元の確認をして、いつまでも美しく、食事もよく噛めておいしく食べられるよう御指導します

●お達者ぴんしゃん教室もやっています。

お元気な65歳以上の方は、是非、ご自分にあった運動を継続していきましょう。教室では楽しくをモットーに運動指導をしています。

(と き) 第2・4木曜日 10:00～11:30

(ところ) ケアセンターおとべ

●各地区に出前「おたっしゃ体操教室」行っています。

お近くの地元の会場で行います。広報チラシでご案内しますので、ご利用ください。

お問い合わせは
乙部町地域包括支援センター
電話62-5845まで

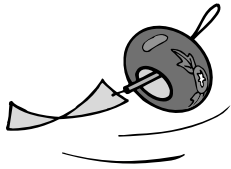

8月のカレンダー

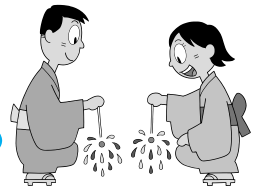

日	曜	行 事	時 間	場 所		
1	土	慰霊祭	午前10時～	宮の森公園	<p>＜めじゃーリーグ＞ 対象／メタボリックシンドローム（予備軍含）の方、メタボ予防に興味のある方 内容／②運動講座 ③栄養講座</p>	
2	日	（休日当番医 道立江差病院）				
3	月					
4	火	めじゃーリーグ②	午後2時30分～4時30分 午後6時30分～8時30分	町民会館（大ホール）	<p>＜お達者びんしゃん教室＞ 対象／65歳以上の方 内容／イスに座りながらの体操等 講師／理学療法士 小林道夫先生他 ※バスで送迎します。ご希望の方は前日までに乙部町地域包括支援センター（電話：62-5845）へご連絡ください。</p>	
5	水	ひよこサークル・すくすく広場	午前9時30分～11時	みさき保育園		
6	木	お達者びんしゃん教室 二種混合予防接種 リハビリ特診	午前10時～11時30分 午後1時～1時30分受付 午後1時30分～3時	ケアセンターおとべ 国保病院 国保病院		
7	金				<p>＜二種混合予防接種＞ 対象／小学校6年生のお子さん</p>	
8	土					
9	日	おとべ温泉&産業まつり （休日当番医 乙部町国保病院）	午前10時～	館浦温泉公園	<p>＜リハビリ特診＞ 対象／一般町民 内容／理学療法士による機能訓練指導 問合せ／乙部町国保病院（電話62-2331）</p>	
10	月					
11	火	赤ちゃん健診	午後1時～1時15分受付	ケアセンターおとべ	<p>＜三種混合予防接種＞ 対象／生後3か月～7歳6か月未満のお子さん</p>	
12	水	三種混合予防接種 BCG接種	午後1時～1時30分受付 午後1時30分～2時受付	乙部町国保病院		
13	木					
14	金	成人のつどい 健康相談 元和台「海のプールまつり」 ふれあい交流盆踊り・花火大会	午前9時～ 午前10時～ 午前10時30分 午後7時30分～	町民会館 千岱野研修会館 元和台海浜公園 乙部漁港中央ふ頭	<p>＜健康相談＞ 対象／一般町民 内容／血圧測定、健康、育児等についての相談</p>	
15	土					
16	日	（休日当番医 厚沢部町国保病院）			<p>＜赤ちゃん相談＞ 対象／7か月・9か月のお子さん</p>	
17	月					
18	火				<p>＜赤ちゃん健診＞ 対象／4か月・12か月のお子さん</p>	
19	水	ひよこサークル・すくすく広場 麻しん風しん混合予防接種（第1期） おたっしや体操教室	午前9時30分～11時 午後1時～1時30分受付 午後1時30分～3時	生きがい交流センター 乙部町国保病院 三ツ谷研修会館		
20	木	ウォーキング講座	午後5時30分～	姫川小学校前集合	<p>＜BCG接種＞ 対象／生後3か月～6か月未満のお子さん</p>	
21	金					
22	土	南部桧山清掃センターは機械点検整備のため休業となります。				<p>＜おたっしや体操教室＞ 対象／中高年の方や今の若さを保ちたい方ならごなたでも 内容／貯筋体操、ボールを使った体操など 講師／フィットネススタジオジョイ 佐々木則子先生</p>
23	日	（休日当番医 道立江差病院）				
24	月				<p>＜麻しん風しん混合予防接種第1期＞ 対象／生後12か月～24か月未満のお子さん</p>	
25	火	めじゃーリーグ③ こころの健康相談	午後2時30分～4時30分 午後6時30分～8時30分 午後3時～4時	町民会館（青少年研修室） 江差保健所		
26	水	びよびよ広場	午前10時～11時30分	ケアセンターおとべ	<p>＜びよびよ広場＞ 対象／0歳から1歳6か月までのお子さんと親 内容／親子遊び、交流</p>	
27	木	お達者びんしゃん教室 健康相談	午前10時～11時30分 午後1時30分～2時30分	ケアセンターおとべ ゆりの里活性化センター		
28	金	健康相談	午前9時～9時30分 午前9時40分～10時10分	三ツ谷愛郷会館 三ツ谷研修会館	<p>＜こころの健康相談＞ 内容／対人関係、アルコール問題、ストレス不登校、認知症などの相談 ※事前に予約が必要です。 申込先／江差保健所健康推進課（電話0139-52-1053）</p>	
29	土					
30	日	（休日当番医 佐々木病院）				
31	月					

＜備考＞ ○都合により変更することがありますが、あらかじめご了承ください。
○未定行事については後日、広報等でお知らせいたします。

20歳になったら国民年金

国民年金は、やがて訪れる長い老後や、生活の安定を損なうような“万が一”の事態に備え、保険料を出し合い、お互いを支え合う制度です。

20歳になったら、忘れずに国民年金の加入手続きをしましょう！

【国民年金の加入手続きは、どこで行えばいいの？】

国民年金の加入手続きは、お住まいの市区町村役場の国民年金担当窓口または社会保険事務所で行ってください。

【毎月の保険料はいくら？】

国民年金の保険料（定額）は、月額14,660円です。なお、保険料をまとめて前払いすることにより割引される前納制度もあります。また、定額保険料に加えて月額400円の付加保険料を納付されると、将来、老齢基礎年金に加えて付加年金が支給されます。

【口座振替が便利でお得！】

口座振替は、金融機関等の窓口での現金納付に比べて便利でお得です。口座振替には、毎月の保険料が翌月末に引落しされる翌月末振替と、毎月の保険料がその月の月末に引落しされる当月末振替（早割）があります。早割は月額50円が割引されます。口座振替で前納制度をご利用される場合は、現金での前納に比べてさらに割引額が高くなります。

【毎月14,660円は払えない・・・そんなときはどうすればいいの？】

20歳になられ、所得が少なく保険料を納めることが困難な方については、若年者納付猶予制度や学生納付特例制度などの保険料免除制度を利用することができます。手続きはお住まいの市区町村役場の国民年金担当窓口または社会保険事務所で行ってください。

POINT 1

若年者納付猶予制度→本人と配偶者の所得を審査
学生納付特例制度→本人の所得のみで審査

一般の保険料免除（全額免除・一部納付）の場合は、世帯主の所得も含めて保険料免除の対象となるか判定いたしますが、若年者納付猶予は本人と配偶者の所得のみ、学生納付特例は本人の所得のみで判定することになります。

そのため、世帯主の所得が高く、保険料免除の対象とならない20歳台の方でも、若年者納付猶予の対象となる場合があり、学生の方はご本人の所得がない場合は学生納付特例の対象となります。

※学生の方は、学生納付特例制度のみご利用いただけます。

POINT 2

障害・遺族基礎年金を受け取ることができます。

納付猶予や納付特例期間中にケガや病気で障害や死亡といった不慮の事態が発生した場合、障害の状態に応じて障害基礎年金が、遺族（子のある妻または子）の方は遺族基礎年金を受け取ることができます。

※障害や死亡といった事故が発生するまでの国民年金の加入期間の2/3以上の期間について、保険料を納付、免除又は猶予されていること、もしくは事故の直前の1年間に保険料の未納がないことが必要です。

猶予期間等の年金はどうなるの？

○若年者納付猶予・学生納付特例を受けた期間は、将来受ける年金の受給資格期間に算入されますが、年金額には反映されません。

○そこで、これらの期間の保険料は、10年以内であれば後で古い期間から順に納付していただけるようになっていきます（追納）。



お知らせ

運転免許証の更新
お済みですか

八月の運転免許更新時講習の日程は、次のとおりです。

- ▽8月6日(木) 江差町文化会館 小ホール 優良運転者講習 午後1時 一般運転者講習 午後1時45分 初回運転者講習 午後3時
- ▽8月12日(水) 上ノ国町総合福祉センター 優良運転者講習 午後1時
- ▽8月18日(火) 江差町文化会館 小ホール 優良運転者講習 午後1時 違反運転者講習 午後1時45分

江差警察署からのお知らせ

平成21年度第2回警察官採用試験受験案内

申込書配付開始	平成21年7月8日(水)
受付期間	平成21年8月5日(水)～8月26日(水)
第1次試験日	平成21年9月20日(日)
第1次試験の試験地	札幌方面 札幌市・千歳市・岩見沢市・滝川市・小樽市・倶知安町・室蘭市・苫小牧市・新ひだか町
	函館方面 函館市・八雲町
	旭川方面 旭川市・名寄市・稚内市・留萌市
	釧路方面 釧路市・根室市・帯広市
	北見方面 北見市・網走市・紋別市
	道外 東京都
試験区分	A区分 学校教育法による大学(短期大学除く)等を卒業した方、平成22年3月卒業見込みの方
	B区分 A区分以外の方
年齢	A区分 昭和52年4月2日から平成4年4月1日までに生まれた方
	B区分 昭和52年4月2日から平成4年4月1日までに生まれた方
採用予定人数	A区分 男性 85名
	B区分 男性 150名 女性 30名

詳しくは、江差警察署又はお近くの駐在所まで
江差警察署 電話 52-0110

知っていますか? 建退共制度

建退共制度は、中小企業退職金共済法に基づき建設現場労働者の福祉の増進と建設業を営む中小企業の振興を目的として設立された退職金制度です。この制度は、事業主の方々が、労働者の働いた日数に応じて掛金となる共済証紙を共済手帳に貼り、その労働者が建設業界で働くことをやめたときに建退共から退職金を支払うという、いわば業界全体での退職金制度です。

加入できる事業主：建設業を営む方
対象となる労働者：建設業の現場で働く人
掛金：月額310円

★特長

- ◎国の制度なので安全、確実、申し込み手続は簡単です。
- ◎経営事項審査で加点評価の対象となります。
- ◎掛金の一部を国が助成します。
- ◎掛金は事業主負担となりますが、法人は損金、個人では必要経費として扱われ、税法上全額非課税となります。
- ◎事業主が変わっても退職金は企業間を通算して計算されます。

★建退共から事業主の皆様へのお願い

- ・共済証紙は、労働者の就労日数に適正に貼付して下さい。
- ・「建設業退職金共済手帳」を所持している労働者が、建設業界を引退するときは、忘れずに退職金を請求するよう指導して下さい。

ホームページ「建退共」に、制度説明用動画、Q&Aなど建退共制度の知りたい情報が記載されています。ぜひ、アクセスしてご覧下さい!!

建退共

検索

※詳しいことは、建退共北海道支部
TEL 011-261-6186

平成22年度渡島・檜山支庁管内市町職員採用資格試験を実施します

1 採用予定市・町

平成22年度採用予定の市・町は次のとおりです。
なお、平成22年度乙部町では、上級・初級資格者若干名の採用を予定しております。

【檜山管内】			【渡島管内】		
市町村名	上級	初級	市町村名	上級	初級
江差町	○	○	北斗市	上級・初級問わず	
厚沢部町	○	—	松前町	上級・初級問わず	
上ノ国町	○	—	福島町	上級・初級問わず	
乙部町	○	○	知内町	上級・初級問わず	
奥尻町	—	○	木古内町	上級・初級問わず	
今金町	○	—	七飯町	上級・初級問わず	
せたな町	上級・初級問わず		鹿部町	上級・初級問わず	
			森町	上級・初級問わず	
			八雲町	上級・初級問わず	
			長万部町	上級・初級問わず	

2 試験の区分及び資格

【一般事務】 初級・上級

初級(高卒程度)	昭和63年4月2日から平成4年4月1日までに生まれた方
上級(大卒程度)	昭和54年4月2日から昭和63年4月1日までに生まれた方

◆受験資格は、初級、上級とも学歴は問いません。

3 試験日及び会場

【試験日】 平成21年9月20日(日) 午前8時30分(着席)
【会場】 「公立はこだて未来大学」(函館市)
「乙部町民会館」(乙部町)
※受験しやすい会場を選んでください。

4 申込書の受け付け

申込書に記入し、8月7日(金)までに北斗市総務課、渡島・檜山管内町役場総務課または渡島町村会事務局(渡島合同庁舎)・檜山支庁管内町村会事務局(檜山支庁)に提出してください。

詳しくは、役場総務課までお問い合わせください。
電話 62-2311

定額給付金の申請受付は 9月2日(月)までです

町では、3月2日(月)から定額給付金の申請受付を開始し、受付後順次給付を行っておりますが、定額給付金の申請期限が9月2日(水)(郵送の場合は、当日消印有効)までとなっております。期限までに申請されない場合は、辞退とみなされ給付できませんので、まだ申請されていない方はお早めに申請してください。

定額給付金の給付対象者は、平成21年2月1日現在において、乙部町の住民基本台帳に記載されている方および乙部町の外国人登録原票に登録されている方です。

また、申請書を受け取っていない方や失くした方は、役場総務課まで連絡をお願いします。

8月は個人事業税第1期の納期限です。

～人材開発センターで楽しく学んでみませんか～
8月実施の講座は次のとおりです

		「フラダンス教室」	
日 程	時間	8月1日・22日(土)	
時 定	間	9:50～11:50	
員 講	料	20名	
定 申	込	各1,000円	
締 切	等	各実施日の2日前まで	
内 容		ハワイアンリズムによる運動不足とストレス解消	
		「社交ダンス教室」	
日 程	時間	8月16日・30日(日)	
時 定	間	13:00～16:00	
員 講	料	20名	
定 申	込	各2,000円	
締 切	等	各実施日の2日前まで	
内 容		初心者から経験者まで気軽にダンスを楽しもう。	

ご存じですか！
雇用保険の育児・介護休業給付制度

◎育児休業給付制度は、1歳（保育所における保育の実施が行われない等の場合は1歳6ヶ月）未満の子を養育するため育児休業を取得し、休業終了後に職場復帰する予定の雇用保険被保険者の方が対象となります。

育児休業給付金は、休業開始前の賃金の50%（育児休業期間中に30%、職場復帰後6ヶ月経過後に20%）相当額が支給されます。

なお、平成22年4月1日以降に育児休業を開始された方から、休業期間中と職場復帰後6ヶ月経過後に分けて支給されている給付金を統合して、50%相当額が休業期間中に支給されることとなります。

◎介護休業給付制度は、家族の介護のため休業を取得し、休業終了後に職場復帰する予定の雇用保険被保険者の方が対象となります。

対象となる家族の範囲は、被保険者の配偶者、父母、子、配偶者の父母または被保険者が同居しかつ扶養している被保険者の祖父母、兄、弟姉妹、孫のいずれかです。

介護休業給付金は、休業開始前の賃金40%相当額が支給されます。支給対象となる一人の家族につき93日の介護休業（連続では3ヶ月間）が限度となります。

詳しいことは、お近くのハローワークに、お問い合わせください。

＝お問合せ先＝
ハローワーク函館 TEL0138-26-5826
ハローワーク江差 TEL0139-52-0178
ハローワーク八雲 TEL0137-62-2509

特別児童扶養手当とは

特別児童扶養手当は、身体や精神に障害のある20歳未満の児童について、手当を支給し児童の福祉の増進を図るための制度です。

対象（受給資格者）となる方

身体障害者手帳の判定が1級から3級及び4級（一部）程度、療育手帳の判定がAまたはB程度に該当する20歳未満の児童を養育している父もしくは母、または養育者に支給されます。

ただし、次の場合には受給資格がありません。

- ① 手当を受給しようとする人又は児童が日本国内に住所がないとき。
- ② 児童が児童福祉施設等に入所しているとき。
- ③ 児童が障害による公的年金を受けることができるとき。

手当月額

- | | | |
|---|----|---------|
| 1級 | 月額 | 50,750円 |
| 2級 | 月額 | 33,800円 |
| 1年に3回、4月（12月～3月分）・8月（4月～7月分）・11月（8月～11月分）に支払われます。 | | |

所得制限

受給資格者もしくはその配偶者又は扶養義務者の前年の所得が一定額以上の場合、支給停止となります。（所得制限限度額は、年によって変更されることがあります。）

所得状況届

特別児童扶養手当を受けている方は、毎年8月1日における状況を記載し、手当を引き続き受ける要件があるかどうかを確認するための「所得状況届」を提出しなければなりません。この届の提出がないと、8月分以降の手当が受けられなくなりますので、ご注意ください。

障害の程度はおおむね上記のとおりですが、身体障害者手帳または療育手帳をお持ちでない方も手当の対象となる場合がありますので、役場町民課年金係（62-2311）までお問い合わせください。

道立江差病院からお知らせ



外来診療体制

8月の診療予定です



循環器内科	午前	月～金曜日
	午後	月・金曜日
消化器内科	午前	月～金曜日
	午後	火・水曜日
呼吸器内科	午前	金曜日
	午後	木曜日
外科	午前	月～金曜日
小児科	午前	月～金曜日
泌尿器科	午前	月～金曜日
	午後	水曜日
神経精神科	午前	月～金曜日
	午後	月曜日
産婦人科	午前	月～金曜日
耳鼻咽喉科	午前	9日・22日・23日
	午後	8日・22日
眼科	午前	6日・13日・20日・27日
	午後	5日・12日
皮膚科	午前	火曜日
神経内科		8月9日（木曜日）

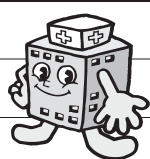

きょうせいいしんしっかん
虚血性心疾患について



虚血性心疾患は、心臓の筋肉に血液が上手く供給できなくなる病気です。心臓を取り囲む冠状動脈が狭くなり、十分な血液が供給できず急に胸が締め付けられたように詰まった感じがする「狭心症」、冠状動脈が一定時間ふさがって血液が筋肉に回らず筋肉が死んでしまうのが「心筋梗塞」です。心筋梗塞の場合、激しい胸痛を自覚することが多いと言われていますが、胸全体・みぞおち・左肩・のどもと・背中の痛みや圧迫感の自覚をする方もいます。糖尿病や高齢の方は、痛みなど無い方もいます。心電図や負荷心電図、心エコー、心臓CTで診断を致しますので、ご心配な方は、一度ご相談下さい。早期発見・早期治療が基本です。心配な方は考え悩むより、診察・検査などを受け安心した生活を送りましょう。

展示のお知らせ（外来ロビーにて）

8月3日より8月28日まで、樵書道会様による書の展示を行います。

看護職員募集のお知らせ

看護職員を募集しております。詳しくは、総看護師長まで、電話52-0036（内線202）

つくし保育園 ケアセンター 訪問

園児が踊りをプレゼント

つくし保育園ぞう組の園児二十二人が七月一日、ケアセンターおとべを訪問し、デイサービス利用中のお年寄り約二十人に元気な踊りを披露しました。

園児らは「さくら花笠」「龍神太鼓」の二曲を元気いっぱい踊り「おじいちゃん、おばあちゃん元気ですね！」と声をかけると、お年寄りたちは「上手な踊りをありがとう、また来てね」と話していました。

つくし保育園は、運動会で発表した踊りをデイサービス利用者に披露し、お年寄りとの園児の交流を深めようと、毎年



かわいい踊りをプレゼント

檜山管内消防総合訓練大会

地域の防災を万全に

第五十八回檜山管内消防総合防災訓練大会が元和台海浜公園大駐車場で開催され、檜山管内の七町九消防団から団員約三百七十人が参加しました。

大会のはじめに、全団員が観閲行進で整然と入場する姿を披露し、大会長の訓辞やあいさつで激励されました。

大会では、整列や行進を号令にあわせて行う小隊訓練に始まり、消防ポンプ車や小型ポンプの練法訓練、放水訓練を行うと、ときばきとした無駄のない動きに会場から拍手がわきました。

来場者たちは、もしもの時のために必死で訓練を行う消防団員の姿を見て、団員の皆さんは献身的、奉仕的な心で、災害から地域を守っていることを改めて実感していました。

暴力団に関するいろいろな相談は

あなたの相談相手は・・・

- ◎暴力追放運動推進センター
- ◎警察本部の暴力団対策担当課
- ◎警察署または交番、駐在所

です。暴力団に関する相談は、迷わずおそれずお気軽に。センターでは、暴力団について専門の知識を持った民事介入暴力専門の弁護士、保護司、少年指導員などの「暴力追放相談委員」が無料で相談を受け付けています。秘密は守られます。

電話フリーダイヤル 0120-210490

江差地区暴力追放運動推進委員会・江差警察署

よころび

かなしみ

6月15日～7月14日

こんにちは

よろしくね



酒井 研輔(けんすけ) (悟・善・男の手) 緑町

扇谷 風汰(ふうた) (毅・智・男の手) 館浦

おくやみ

もうし上げます

富士 長吉(ながきち) (96歳) 緑町

林 穰(もち) (77歳) 緑町

山口 モミ(もみ) (88歳) 鳥山

※この欄に掲載を希望しない方は、届出の際窓口へお申し出ください。

編集後記

春もあつという間に過ぎ、北海道の短い夏が今年もやってきました。

イベントが目白押し季節、気持ちの良いさわやかな天気です。イベントを迎えたいですね。イベントだけでなく、農・漁業もイカやブロッコリーなど、最盛期を迎え大忙しです、皆さん暑さ対策など、体調管理には充分気を付けて、楽しい夏を過ごしましょう。

町の人口

= 6月末現在 =

世帯数	2,011(-5)	<-5>
人口	4,563(-4)	<-23>
男	2,111(-5)	<-17>
女	2,452(+1)	<-6>
()内は前月との比較増減		
< >内は3月末からの累計増減		

広報 おとべ

平成21年8月1日発行(第480号)
編集・発行 乙部町総務課企画室企画係
〒043-0103 北海道乙部町字緑町388
(TEL) 0139-62-2311 (FAX) 0139-62-2939
ホームページ <http://www.town.otobe.lg.jp>

間伐で未来につなぐ北の森

この用紙は、原材料の一部に産間伐材を使用しております。

8月は北方領土返還運動全国強調月間です。