

広報

お・に・げ

平成23年

12

No.508

元気いっぱいに踊りを披露

10月30日、公民館でつくし保育園児のおゆうぎ会が開催されました。園児たちは目ごろの練習の成果を発揮すべく、真剣に、そして楽しく踊りや合唱などを披露。会場は笑顔と拍手に包まれ、閉幕の際にはアンコールの声が挙がるなど、大盛況となりました。

平成23年度

乙部町表彰式



町発展への

功績をたたえて



受賞者に贈られた
乙部町民表彰ブロンズ

「**継翔**」

中川眞一郎 氏 作

町の行政、産業、文化、社会、その他各般にわたって町の振興発展に寄与され、町民の模範と認められる人を表彰し、より一層の自治の振興を図ろうと、乙部町表彰式が十一月一日、関係者約九十人が出席し、乙部町公民館で行われました。

式では、出席者全員で町民憲章を朗読した後、寺島町長が「本日、表彰されます五名の方々は、行政・経済・産業・文化・社会その他各分野において、職務に邁進努力され、地域づくりと住民の連帯感、町民の生活文化の向上・社会福祉や保健衛生の向上・消防業務の推進に多大な貢献を頂き、町の振興発展に寄与された方々であり、心からお祝いと感謝を申し上げます。」と式辞を述べました。

受賞者の経歴紹介後、寺島町長から受賞者一人ひとりに表彰状と中川眞一郎氏作の乙部町民表彰ブロンズ「継翔」が手渡され、これを受けて受賞者を代表して橘昭夫さんが「それぞれ自らの職業、与え

られた役職にあって当然のこととして全力を尽くしてきたもので、今日を迎えることができましたのも、たくさんの方々のご厚情、ご協力があったことです。この感激を胸に、これからも微力ですが、我が乙部町の振興発展のために、なお一層精進してまいります。」と謝辞を述べました。（なお、生活文化功労を受賞された田中獎さんは、都合により表彰式を欠席されました。）

受賞者の「紹介

功労表彰

生活文化功労

生田 晃吉さん（花 磯・75歳）

生活文化功労

田中 獎さん（元 和・75歳）

社会福祉功労

橘 昭夫さん（緑 町・77歳）

社会福祉功労

阿部美智子さん（三ツ谷・70歳）

防災功労

印牧 博さん（元 町・69歳）

（受賞者の経歴紹介については、広報おとべ十一月号に掲載しています）

三橋 章氏 叙勲受章

瑞宝单光章

本年度秋の叙勲で三橋章氏（緑町・八十歳）が永年にわたって統計調査などに対して尽力

した功績が認められ、瑞宝单光章（統計調査功労）を受章しました。

三橋章氏は、統計調査員として、国勢調査を始め各種統計調査に従事し、統計調査の国政、地方行政に果たす役割の重要性を住民に周知するなど、統計調

査の進歩発展に貢献した功績が高く評価され、今回の受章となりました。

温厚誠実で責任感も強く、昭和三十年の国勢調査員に任命されて以来、連続十回にわたり国勢調査に従事するとともに、四十五年の永きにわたり通算八十四回の各種統計調査に従事されました。



林 義秀氏

大日本農会緑白綬有功章受章

林義秀氏（千代野・六十九歳）が十一月十八日付けで、檜山管内では初となる、大日本農会緑白綬有功章を受章しました。

林氏は、檜山管内指導農業者・農業士会の会長などを務め、後進の育成や、地域の農業振興に貢献したことなどが高く評価され、今回の受章となりました。

乙部町契約野菜生産出荷組合の初代組合長として、ブロッコリーの契約栽培を軌道へ乗せたほか、黒千石などの新規戦略作物の普及に尽力されました。

また、檜山南部広域立茎アスパラガス生産組合長を務め、立茎方式のアスパラガスの栽培普及にも大きく寄与されました。

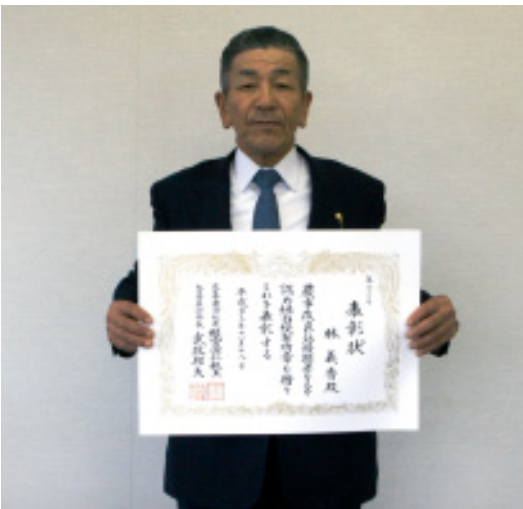

迫間武男氏・阿部美智子氏

北海道社会員献賞受賞

迫間武男氏（富岡・七十三歳）・阿部美智子氏（三ツ谷・六十九歳）が北海道知事から、北海道社会員献賞を受賞しました。迫間氏は、国勢調査七回をはじめ、農林業センサス、商業統計調査など多くの統計調査を手掛け、とりわけ北海道農業基本調査（概況を含む）は、昭和五十一年より調査員として二十回従事するなど、三十年間各種統計調査員として活躍されてきました。

各種統計調査にあたっては、常に積極的かつ綿密周到な態度で臨み、統計調査の意義や重要性を十分認識し、地域住民をはじめ、他の調査員に対しても適切な指導・助言を行われました。

また、正確かつ迅速丁寧な調査内容は、他の調査員の模範となり、統計調査の推進に大きく寄与されました。

阿部氏は、平成元年から民生委員児童委員として二十年以上在職し、地域福祉向上に大きく寄与されました。

また、乙部町社会福祉協議会の評議員を務めるなど、ボランティア・福祉活動に積極的に参加し、乙部町の福祉充実に大きく寄与されました。



函館バス路線変更のお知らせ

現在国道を運行している函館バスは、道道乙部港線改良工事の完成に伴い、平成24年1月1日より、下図のとおり路線が変更となります。現在のセブンイレブン前の元町バス停も「乙部町商工会前」となりますので、ご利用の際はお間違えのないようお願い致します。尚、バス時刻の変更はありません。

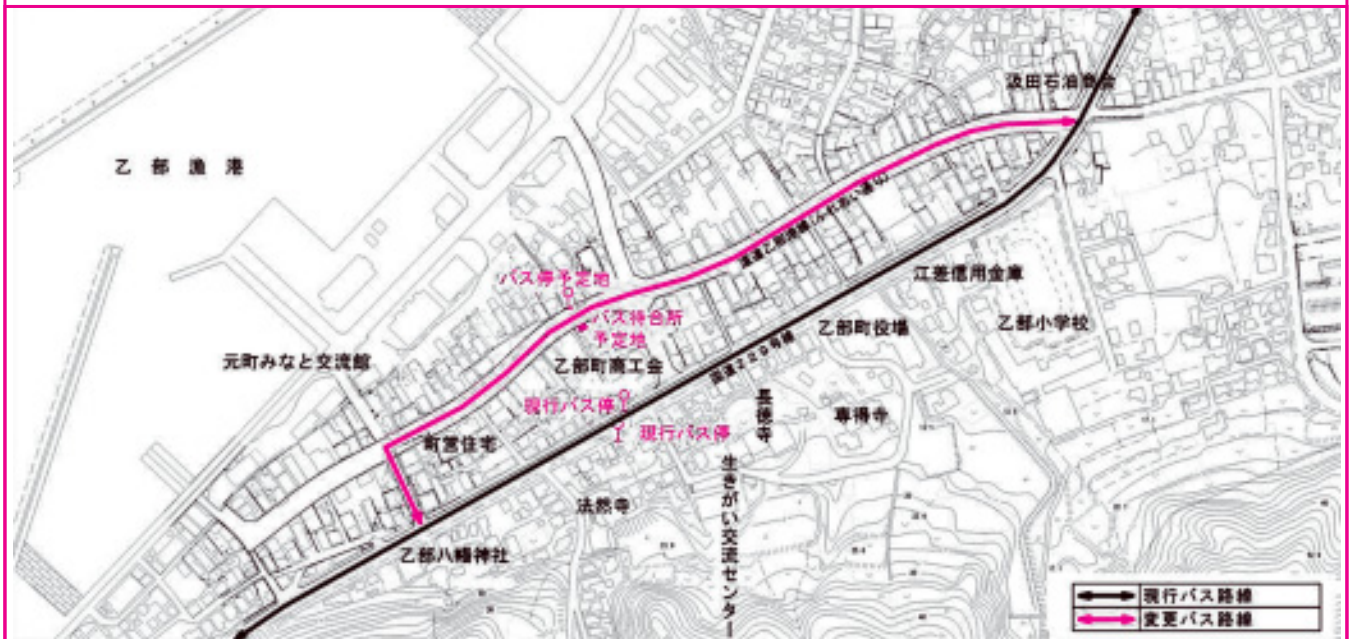

ふるさとの味を大切に

～地域のなべづくり体験～

11月8日、乙部中学校生徒が「地域のなべ」づくりを行いました。これは地域の特色を生かした郷土料理を通じて、地域の食文化に関わる意義を考えることを目的とする調理体験学習で、昨年に引き続き行われたものです。

当日は全校生徒112人が参加し、乙部町食生活改善推進委員会の方々など13人を講師に招いて行われ、鮭の三平汁やくじら汁、つぼこ汁を調理しました。生徒らは食改善の方々とも親しく話し、昔ながらの郷土料理を通じて、食について考えているようでした。

終わりの挨拶として、代表者4人が「とても勉強になった」「すごくおいしかった」と感想を述べ、自分たちの手で作った料理をいただいでいました。

昔の脱穀方法も体験

～農業体験学習 脱穀～

11月4日、栄浜小学校児童20人が脱穀作業を体験学習しました。

秋晴れとなったこの日、田植え・稲刈りとお世話になった講師の坂上武紀氏にお手伝いいただき、コンバインで脱穀作業を開始。

低学年は昔使われていた千歯を用いた脱穀に挑戦。足で千歯を押さえつけて、両手で稲穂を引っ張るという単純な作業。少しずつしかできないとはいえ、しっかりと脱穀ができることに、児童達も喜んでいました。

11月11日には、栄浜小学校の児童会がおとべ荘を訪問。自分達で田植え・稲刈り・脱穀を行ったお米をおとべ荘の方々へ贈呈しました。



【画題：消防自動車】
 会長賞 萬木乃愛
 副会長賞 寺島 愛
 監事賞 小松流歌
 優秀賞 麓 陽菜
 優秀賞 永瀨 碧

受賞者は、次のとおりです。
 参加賞を手渡しました。
 十月二十五日に記念品・参加賞贈呈の為、安澤会長が乙部小学校を訪れ、受賞者児童らに記念品と

乙部町危険物安全協会（安澤竹士楼会長）の活性化事業の一環として、危険物に対する理解知識を深めてもらおうと平成二十三年度図画コンクールが乙部小学校の一年生を対象に行われました。

危険物に対する理解を深めて
 乙部町危険物安全協会事業
 平成23年度危険物図画コンクール

わが家のアイドル

お父さん=
井田 拓身さん
お母さん=
圭子さん

わたしは
2歳の女の子です。

名前の由来=
お兄ちゃんの名前から「夢」という字をもらい、呼びやすく、優しい響きの名前をと考えて付けました。

両親の願い=
自分も他人も大事にできる、元気で優しく前向きな子に育てて欲しいです。



井田 ゆな 夢菜 ちゃん
(元 町)



澤井 そうた 颯汰 ちゃん
(緑 町)

お父さん=
澤井 正人さん
お母さん=
咲子さん

わたしは
2歳の男の子です。

名前の由来=
お父さんが漢字のカッコ良さと字画が合っていたので決めました。

両親の願い=
元気で皆から好かれる様に育てて欲しいです。

税についての作文 税に関する書道展



近藤 沙彩 (乙中2年)

税に対する関心や理解を深めることをねらいとして「税についての作文」と「税に関する書道展」に町内小中学生が応募し、次の三人が入賞しました。税についての作文では、近藤沙彩さん(乙部中二年)が北海道納税貯蓄組合連合会会長賞を受賞しました。
税に関する書道展では、浅野瑞季さん(明和小三年)が江差税務署長金賞に輝きました。また、伊藤さくらさん(乙部小四年)が江差税務署長銀賞を受賞しました。



伊藤さくら (乙小4年)



浅野 瑞季 (明小3年)

乙部の冬の風物詩

スケソウ漁始まる

冬の訪れを告げるスケソウ延縄漁が十一月十八日から始まり、乙部船団(松崎敏文船団長)十五隻と豊浜船団(明石晃司船団長)十二隻の計二十七隻が出漁しています。スケソウ漁解禁前に行われた函館水産試験場による資源調査では、「昨年をやや下回る魚群反応量であり、回遊の遅れが見られるものの、昨年よりも大きい魚が漁獲主体となる。」と予想されています。今年も福島原発事故による風評被害が影響し、放射能検査等で輸送期間が延び、釣りスケソウの売りであった鮮度の低下が避けられず、さらな

る円高とウォン安により、韓国への輸出に大きな打撃となっています。また、東北地方大震災による被災の影響も大きく、冷凍イカ・サンマ(餌代)の価格も高騰。燃油や関係資材の値上がりも重なり、深刻な事態となっているとのこと。出漁開始当初の漁模様は、出足が鈍く厳しい状況となっていますが、帰港後は水揚げした雄スケソウの箱詰め作業を各船団が協同で行い、浜が一丸となって産地の差別化(高鮮度・高品質)に向けた取り組みを一層強化しています。漁業関係者からは「回遊の遅れは気



になるものの、昨年よりも魚は大きくなっており、寒くなってからが勝負。少しでも漁が良くなって、浜が活気づくことを期待している。」と話していました。

乙部町内の除雪計画

冬期間の交通確保は、産業活動と地域住民の生活を支える重要な施策です。町内の道路除雪は、国道（229号線）、道道（乙部厚沢部線、乙部港線、旭岱鳥山線）、町道のそれぞれの管理者によって実施されます。

町道は、主要幹線道路や生活道路を優先的に、すみやかに除雪作業を行い、安全な通行ができるよう町内を5地域に区分し、除雪計画を立てています。

除雪範囲が広いため、多少時間が遅くなる地域もありますが、ご理解とご協力をお願いします。また、夜間の除雪は、通常行いませんので夜間走行する場合は慎重に運転願います。町道の除雪地域区分、連絡先は次のとおりです。

協力をお願いします

- ◆家のまわりの雪を道路に出すことは、路面状況が悪化し、事故の原因にもなりますので、絶対にやめましょう。
- ◆道路を広く除雪できるよう車の路上駐車はやめてください。
- ◆みんなで歩道の除雪に協力し、道路を広く使えるようにしてください。
- ◆歩道への車両等乗り入れのため緑石の前面に木材や三角形の金物をおいてあるのが見受けられますが、除雪機械の故障あるいは事故の原因となりますので、歩道外へ撤去してください。
- ◆歩道上にゴミ箱等が置かれていますと、歩道除雪の支障となりますので、移動してください。

除雪の支障となりますので路上駐車はやめてください

除雪地域の区分、連絡先

- 滝瀬・元町・緑町・館浦
.....林組(☎62-2131)
元町・緑町・館浦(歩道)
.....乙部振興公社(☎62-2391)
- 姫川・旭岱
.....林組
- 千岱野・富岡
.....林組、乙部振興公社
- 鳥山・栄浜・元和(可笑内を除く)
.....大坂建設(☎62-2936)
- 元和(可笑内)・三ツ谷・潮見・花磯・豊浜
.....明石建設(☎63-2568)

平成23年度町道除雪計画概要図(地区別)

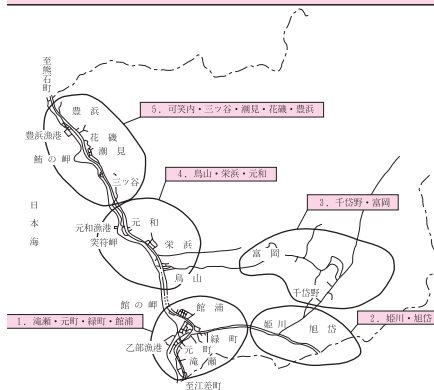

排雪場所の指定

- ◆市街地の排雪地として国道姫川橋上流右岸姫川堤防敷地を指定しましたのでご利用ください。

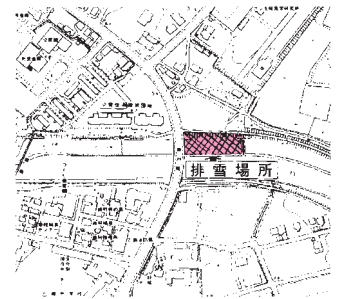

※詳しいことについては、役場建設課(☎62-2311)にお問い合わせください。

国道・道道の除雪に関することは下記におたずねください。

国道 北海道開発局函館開発建設部江差道路事務所 (☎0139-52-0107)
道道 北海道函館建設管理部江差出張所 (☎0139-52-6531)

特定健診・がん検診・各種検査のご案内(1月実施)

生活習慣病(高血圧症、脂質異常症、糖尿病など)の兆候や有無、がんについて調べることが出来る検診です。各地区巡回健診は1月の2会場で最終となりますので是非、ご受診ください。

●各地区巡回健診

	受付時間	実施場所
平成24年1月17日(火)	午前6時30分～9時	姫川ふれあいセンター
1月18日(水)	午前6時30分～9時	元和交遊館

※巡回健診では骨粗しょう症検査は実施していません

■国保病院

実施期間	平成23年5月16日～平成24年2月28日までの火～金曜日
受付時間	午前8時～
受入人数	1日2名まで

※国保病院では胃がん検診を実施していません

◆料金(巡回、国保病院とも同料金)

	特定健診	胃がん検診	肺がん検診	大腸がん検診	前立腺がん検診	エキノコックス症検査	肝炎ウイルス検査	骨粗しょう症検査
64歳以下	800円	1,200円	400円	400円	1,450円 (50歳以上対象)	300円	300円	他の健診と同時に受診した場合～800円
65歳以上	400円	600円	300円	300円				骨粗しょう症検診のみ受診した場合～2,100円

★ご注意ください★

40～74歳の方の特定健診料金は加入している保険者により特定健診料金が異なります。国保加入者の場合に上記料金となります。生活保護受給の方は無料です。

○申込み○ 巡回健診は**12月16日(金)まで**に、国保病院での健診は、希望日の2週間前までに下記へお申込ください。
～お申し込み・お問い合わせ 役場町民課保健衛生係 (電話 62-2311)～

乙部町地域包括支援センターからの報告です

『乙部の高齢者が安心して暮らせる町づくり懇談会』を9月15日、9月26日、10月17日の3日間、ケアセンターおとべにて行いました。自治会、町内会長、老人クラブ会長、婦人会、介護保険サービス事業所さん等59人参加して頂きました。

乙部町のめざす姿

「高齢者の元気で楽しい生活」—健康で目を輝かせいきいき暮らす「交流が大事」
「住まいの確保」—近所で支えあい、助けあい、住み慣れた町、わが家で自立した生活
「生活支援・在宅サービスの確保について」—地域の人のつながり・結びつきの再構築、組織化を図る

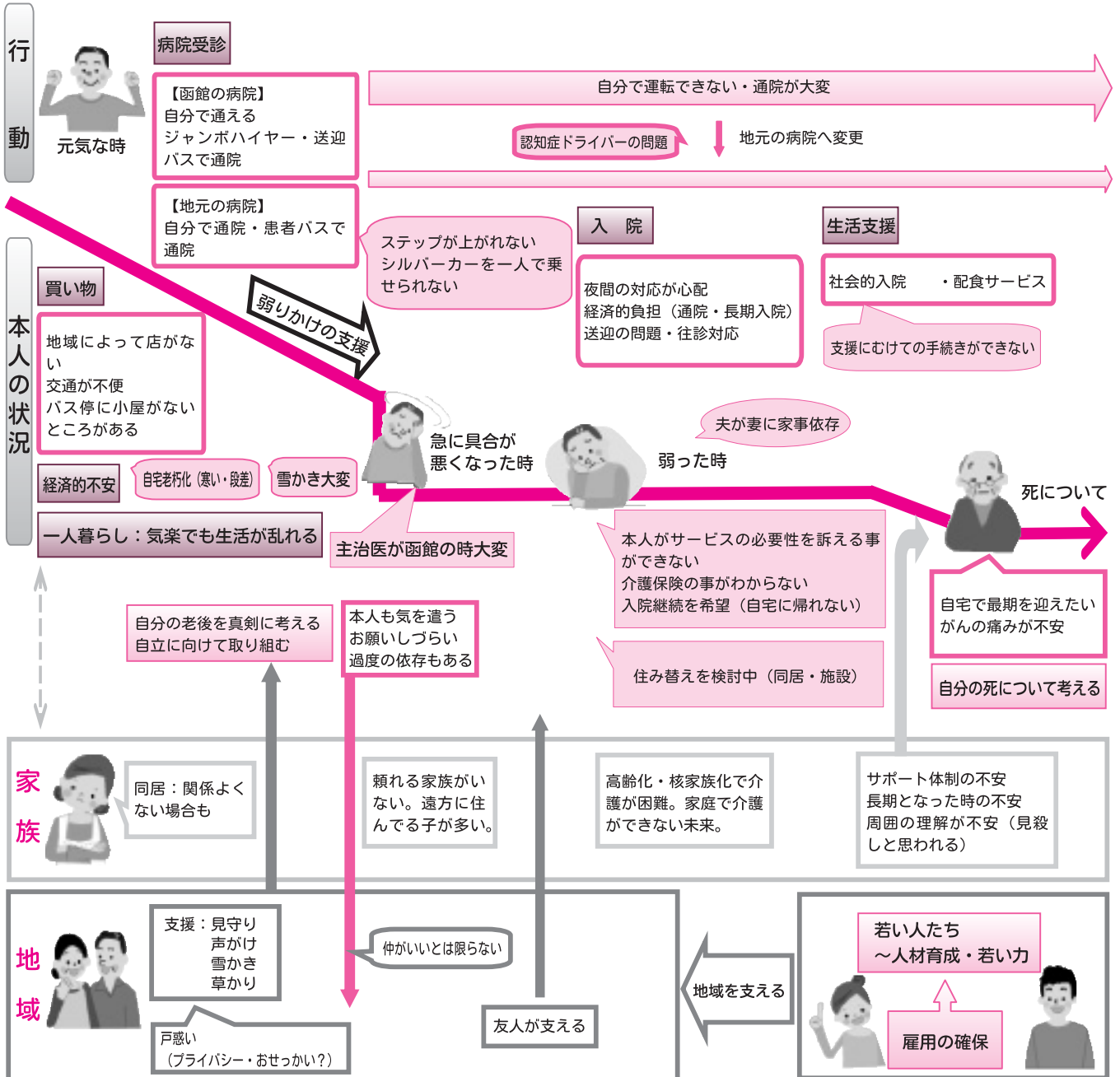

今後取り組むべきこと

- ・買い物支援
- ・病院と介護保険の連携 (サービスのつながり)
- ・ボランティア組織づくり
- ・おしゃべりサロン
- ・老後に向けての勉強会
- ・相談窓口を周知



12月のカレンダー

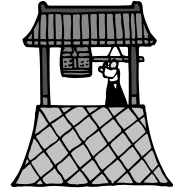

日	月	火	水	木	金	土
11/27	11/28	11/29	11/30	1 お達者ぴんしゃん教室 (ケア10:00～) ㊟ ヒブワクチン予防接種 (国保13:00～) ㊟	2	3
4 休日当番医 佐々木病院	5	6 ミニひよこサークル MAMA FIT (町体10:00～) ㊟	7 乙部小学校参観日 (乙小13:30～) ㊟ 明和小学校参観日 (明小13:35～) ㊟	8 リハビリ特診 (国保13:30～) ㊟	9	10
11 休日当番医 上ノ国診療所 乙部中学校校内 柔道大会 (乙中13:00～) ㊟	12	13 赤ちゃん相談 (ケア9:45～) ㊟ 赤ちゃん健診 (ケア13:00～) ㊟	14 三種混合予防接種 (国保13:00～) ㊟	15 お達者ぴんしゃん教室 (ケア10:00～) ㊟ 第4回乙部町議会 定例会 (10:00～)	16 健康相談 (三愛9:00～) ㊟ 健康相談 (三研9:45～) ㊟ 栄浜小学校参観日 (栄小13:35～) ㊟	17
18 休日当番医 道立江差病院	19 健康相談 (千研11:00～) ㊟ 乙部中学校参観日 (乙中14:20～) ㊟	20 すすく広場・ びよびよ広場・ ひよこサークル 合同クリスマス会 (交流9:30～) ㊟ ㊟	21	22 肺炎球菌ワクチン 予防接種 (国保13:00～) ㊟ リハビリ特診 (国保13:30～) ㊟ 健康相談 (ゆ里13:30～) ㊟	23 天皇誕生日 休日当番医 厚沢部町国保病院	24
25 休日当番医 道立江差病院	26 こころの健康相談 (江保15:00～) ㊟	27	28	29 ヒブワクチン予 防接種 (国保13:00～) ㊟	30 役場・病院 教育委員会 仕事納め	31 休日当番医 乙部町国保病院

会場・場所略称

(ケア) ケアセンターおとべ
(国保) 国保病院
(町体) 町民体育館
(千研) 千岱野研修センター
(三愛) 三ツ谷愛郷会館
(乙小) 乙部小学校
(栄小) 栄浜小学校

(三研) 三ツ谷研修会館
(交流) 生きがい交流センター
(ゆ里) ゆりの里活性化センター
(江保) 江差保健所
(乙中) 乙部中学校
(明小) 明和小学校

お問い合わせ先

㊟ 役場町民課 (62-2311)
㊟ 江差保健所 (52-1053)
㊟ 国保病院 (62-2331)
㊟ 乙部町地域包括支援センター (62-5845)
㊟ 子育て支援センター (62-2030)
㊟ 乙部小学校 (62-2021)
㊟ 明和小学校 (62-2320)
㊟ 栄浜小学校 (62-2160)
㊟ 乙部中学校 (62-2350)

法テラス江差通信 (第1号) - こんにちは、法テラスです! -

■乙部町の皆さん、はじめまして。私は、江差町にある、法テラス江差法律事務所の弁護士の中野宏典なかのひろのりと申します。このたび、役場のご厚意で、広報にこの「法テラス江差通信」を載せていただけることになりました。これから、毎月、身近な法律問題や役立つ情報をお話できればと思います。宜しくお願いします。

■今回は、1回目ですので、法テラスのこと、そして法テラス江差法律事務所のことをお話しようと思います。

「貸したお金を返してもらえない」「訪問販売で、むりやり高い商品を買わされてしまった」というような法的トラブルに巻き込まれてしまった場合、皆さんはどうするでしょうか。「弁護士に相談したいけど、そのためには函館や札幌に行かなければならない」「お金が高そうだから、相談できない」というふう感じたことはないでしょうか。

法テラスというのは、これまでお金がなくて弁護士に相談できなかつたり、そもそもその地域に弁護士がいなかつたりして法的なサービスを受けられないでいた方々に、少しでも法的サービスを受けていただくために作られた公的な団体で、正式名称は「日本司法支援センター」と申します。

■法テラス江差法律事務所は、このように、これまで弁護士が1人もいなかった檜山地域において、地域の方々の困りごとの相談に応じるために、平成18年に作られた法律事務所です。現在、私と北館篤広きただてあつひろ弁護士の2人の弁護士が、日々皆さんのご相談を受けながら仕事をしています。

法テラスでは、「民事法律扶助」といって、収入が少ない方については、無料で相談を受けたり、弁護士費用を立替払いしたりということもしています。ちょっとした相談でも構いません。「こんなことを相談していいんだろうか」と思うことでも、ぜひお気軽にご相談ください。なお、ご相談にいらっしゃる際には、事前に電話にてご予約をいただいておりますので、050-3383-5563までご連絡ください。宜しくお願い致します！

法テラス江差 弁護士 中野宏典

ねんきんの窓

国民年金保険料は退職(失業)による特例免除があります。

保険料を納めることが困難な場合には、申請によって保険料の納付が免除される制度があります。また、退職(失業)による所得の減少にも対応する特例免除制度もあります。

メリット1 = 保険料を一部納付したのと同じ !!

保険料納付の全額が免除された期間の年金額の計算は、保険料を全額納付した場合と比較して2分の1となります。

メリット2 = 万が一の際にも確かな保障 !

病気や事故で障害が残ったときの障害年金や、一家の働き手が亡くなったときの遺族年金など、免除期間については支給対象の期間とされます。

メリット3 = 特例免除制度は、退職(失業)された方の所得を除外して審査!

特例免除とは、通常であれば審査の対象となる本人所得を除外して審査を行い、保険料の納付が免除されるものです。(配偶者、世帯主に一定以上の所得があるときは保険料免除が認められない場合があります。)

通常の場合	→	申請者本人の所得	申請者の配偶者の所得	世帯主の所得
特例免除の場合	→	申請者本人の所得	申請者の配偶者の所得	世帯主の所得

【手続き】

特例免除は、申請する年度又は前年度において退職(失業)の事実がある場合に対象となります。

保険料免除の申請は、役場町民課年金係で行なってください。また、この特例免除については、配偶者・世帯主が退職された場合にも対象となります。

手続きに必要なもの ①年金手帳または基礎年金番号がわかるもの(納付書等)

②認め印(本人が署名する場合は不要)

③失業していることを確認できる公的機関の証明の写し(雇用保険受給資格者証、離職票等)

追納のおすすめ

国民年金には、追納という制度があり、10年以内なら免除を受けた期間の保険料を納めることができます。追納をされることにより、老齢基礎年金の年金額に算入されます。また、免除が承認された期間の翌年度から起算して3年度目以降は、当時の保険料に加算金がつきますので、お早めに行われることをおすすめします。

☆お問い合わせ・お申し込みは役場町民課年金係(電話62-2311)まで☆

教育委員会だより

第261号

文化と芸能に親しみながら 〜第四十四回乙部町民文化祭〜

十一月十一日から十三日までの期間において、第四十四回乙部町民文化祭が町民会館公民館で開催されました。

今年の文化祭のテーマは『乙部の生活文化の今を見つめ、さらなる未来へ』と題し、期間中、約千三百人が会場を訪れ、この日のために準備や練習を重ねてきた気持ちのこもった作品展示や芸能発表を楽しみました。作品展示では、



気持ちのこもった作品展示

書や絵画、写真、パソコン製作品など約千四百点の力作ぞろいの作品が展示され、来場者を魅了しました。また、今年の特別展示では『乙部の災害』をテーマに、江戸時代中期の寛保津波をはじめ、近年の台風や地震による被害状況や防災グッズなどの展示が行われました。二日目に開催された『こどものコーナー』では、館浦婦人会よみきかせの会による絵本と紙芝居の読み

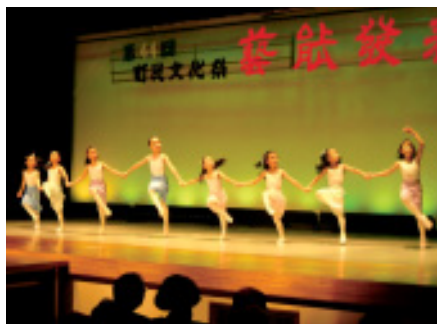

芸能発表「クラシックバレエ」



こどものコーナー「絵本の読み聞かせ」

聞かせとアニメ上映会が行われ、たくさんの子ども達でにぎわいを見せていました。最終日の芸能発表では、十団体が十八演目を披露。江差高等学校吹奏楽部の演奏でスタートし、乙部中学校二年生が合唱を披露したほか、日本舞踊やバレエ、ダンス、バンド演奏など華やかなステージ発表が会場を盛り上げました。毎年恒例のバザーでは、乙部町女性団体連絡協議会による軽食バザーや千岱野漬物研究会による漬物バザーなどが行われ、早々に売り切れる商品が出るなど大盛況でした。今年も文化と芸能に親しむ三日間となりました。

ふる里の今昔を学ぶ 〜乙部小4年生〜

十一月七日、学校支援事業の一環で、乙部小学校の四年生が地域のお年寄り四名を招き、暮らしの様子は今と昔を調べる授業を行いました。児童達は、水道も車もない時代は、井戸に水を汲みに行ったり馬車で移動していた話などを聞き、昔の暮らしは大変そうだと感想を述べていました。また、お年寄りから「昔は何も無かったからこそ誰でも努力をしたものだ。今の豊かな生活の中でも、努力することを心掛けて下さい。」とお話を頂いていました。



昔の生活の様子を語る菊池晴一氏

第十一回檜山ジュニア フットサルU-8大会

十一月五日、町民体育館において、第十一回檜山ジュニアフットサルU-8大会が開催され、乙部サッカー少年団が優勝を収めました。

【U-8(小学二年生以下)】

優勝 乙部U-8。
最優秀選手賞 宮本 蓮汰
優秀選手賞 菊池 秀太
敢闘賞 大川 晃矢

檜山管内ミニバスケット ボール少年団交流大会

十月三十日、上ノ国小学校で平成二十三年度檜山管内ミニバスケットボール少年団交流大会が開催されました。

【女子の部】

第四位 乙部ミニバスケット
トボール少年団
優秀選手賞 杉田 結唯

檜山管内 スポーツフェスタ

【バレーボール競技の部】

十一月六日・今金町「女子の部」
優勝 乙部町

保育園児と楽しく交流

～青少年ふれあい交流事業～

十月三十日、公民館において青少年ふれあい交流事業が開催され、町内の勤労青年や学生などが参加しました。この事業は、同日行われたつくし保育園のお遊戯会において青年と保育園児達が交流を図る中で、次の世代に親となる意義についての理解を深めることを目的としています。お遊戯会の控え室では、衣装替

えの手伝いやトイレ補助などを通して、子ども達と楽しくうに話し交流を深めていました。また、出番が近くなり緊張している様子の子ども達を笑わし、リラックスさせてあげる姿も見られていました。参加者からは、「子どもと触れ合う機会が少ないのでまた参加したい」、「絵本の読み聞かせなど色々な交流がし

てみたい。」などと感想が寄せられ、交流を通して子ども達からたくさんの元気をもらっているようでした。

◀衣装替えを手伝う様子



自らの体力に挑戦

～スポーツ少年団体力測定会～



▲一生懸命に走る団員たち

十一月三日、町民体育館において乙部町スポーツ少年団（服部俊喜会長）の体力測定会が開催され、少年団員四十九名が自分の体力の限界に挑戦しました。当日は、日本体育協会が定める体力測定要項に合わせ、立幅跳び・上体起こし・腕立伏せ・時間往復走・五分間走の五種目を実施し、少年団員は日頃の練習で鍛え

十一月三日、町民体育館に

た力を発揮し、お互いに競い合いながら最後まで諦めずに頑張っている様子が伺えました。

全ての種目を測定し終える一人ずつに測定結果表が渡され、「昨年より成績が良かった。」などと感想が寄せられていました。また、指導者からは「自分の体力の良い所は伸ばし、足りない所は補うようにして、これからの少年団活動も頑張ってください。」と激励の言葉が寄せられました。

読み聞かせのススメ

◆読み聞かせとは・・・

絵本を赤ちゃんや子どもに読み聞かせることが、子どもの脳の発達に良い影響を与えることが認められています。特に脳の成長の真っ盛りである乳幼児期に読み聞かせをすると良いようです。

読み聞かせは親子だけであるというものではありません。祖父母から孫へ、地域の大人達から子ども達へと読み聞かせ、大切なひとときを過ごすのも良いでしょう。

◆読み聞かせの効果・・・

☆聞く力を育てる ☆想像する力を育てる
☆集中力がつく ☆感情表現が豊かになる
ほか、たくさんの効果が認められています。

◆もう一つのメリット・・・

絵本には、大人も小さい頃に夢中になって読んでいた懐かしい記憶があります。忘れかけていた温かい気持ちを出すかもしれません。絵本には、全ての人の心を育てる力があります。

図書室の新刊おすすめ紹介

【一般向け】

- なぜ子供のままの大人が増えたのか (曾野 綾子)
- 鍵のかかった部屋 (貴志 祐介)
- シリコンスチーマーなら10分で定番人気おかず
- 産んでくれてありがとう
- 女性ホルモンの増やし方 (新野 博子)
- たまゆらに (山本 一力)
- 人生がときめく片づけの魔法 (近藤 麻理恵)
- 100歳までボケない朝一番の簡単スープ (白澤 卓二)
- 仕事がサクサク進む整理術 (坂戸 健司)
- お家をパワースポットにする方法
- 人質の朗読会 (小川 洋子)
- 大人のリアル血液型占い (摩弥)

【児童向け】

- よいこのきらきらおりがみ12かげつ (いまい みさ)
- じぶんの木 (最上 一平)
- タンタンのずぼん (いわむらかずお)
- かくれんぼかくれんぼ (五味 太郎)
- ミッキーのこれなあに? ディズニー知識えほん
- なぞときたんていゲームブック (かなだ たえ)
- えんそく (くすのきしげのり)
- ますだくんのランドセル (武田 美穂)

みなさまのご来室をお待ちしています♪

十二月の運転免許更新時講習の日程は、次のとおりです。

▽12月1日(木)

江差町文化会館 小ホール
優良運転者講習 午後1時
一般運転者講習 午後1時45分
初回運転者講習 午後3時

▽12月13日(火)

江差町文化会館 小ホール
優良運転者講習 午後1時
違反運転者講習 午後1時45分

運転免許証の更新
お済みですか



お知らせ

秋の収穫祭(栄浜小学校)

事故のない楽しいスキー等を

北海道では、北国らしい様々な冬季スポーツが各地で盛んに行われています。

なかでも、スキーやスノーボードは、冬の代表的なスポーツであり、大勢の皆さんがスキー場を訪れ、滑りを楽しんでいます。

最近、スキー場では技量の違いに加えて、様々なスキーやスノーボードを使用する人々が混在しており、十分な注意が必要です。

また、自分勝手な滑りは周りの迷惑になるばかりか、不注意による人と人との衝突や立ち木等への衝突など大きな事故につながる恐れがあります。

安全にスキー等を楽しむために、次のことに十分注意しましょう。

- 滑る前にはウォーミングアップ、金具のチェックを忘れずに。
- 自分の技量や、斜面、雪質、天候などの状況に応じてコースを選び、無理な滑りはしないようにしましょう。
- 滑り始めるときや、他のコースに合流するとき、斜面を横切るときには、周りをよく確認し、他の人の滑りを妨げないようにしましょう。追い越すときには、慎重に。
- ゲレンデの中央に立ち止まったり座り込んだりすることはやめましょう。立ち止まるときはゲレンデの端にいきましょう。
- 標識や掲示、注意事項を守り、パトロールの指示に従いましょう。特に、滑走禁止区域への立ち入りは厳禁です。
- 風雪などで視界が不良のときは、無理をせず、スキー等を中止しましょう。

スキー場はみんなが楽しむところです。

スキー等のルールを守ることはもちろん、ゴミを散らかさないなどの基本的マナーを忘れずに守りましょう。

『特設人権相談所』開設のお知らせ

江差人権擁護委員協議会と函館地方務局江差支局では、人権週間(12月4日～10日)行事の一環として、下記のとおり「困りごと心配ごと特設人権相談所」を開設します。

人権擁護委員が身近な法律問題や人権問題に関わる様々なご相談をお受けし、解決へのお手伝いをさせていただきます。相談は無料で秘密は守られます。

なお、法務局江差支局においては、いつでも人権相談に応じていますのでご利用ください。(電話52-1048)

- ・とき 12月6日(火) 午後1時から3時
- ・ところ 生きがい交流センター

※当日は、乙部町の人権擁護委員 麓 善 勝さんが相談に応じます。

林業退職金共済制度(林退共)からのお知らせです。

林業の仕事をしていなかったことがありますか?

林退共制度に加入していたが、退職金をまだ受け取っていない方を探しています。

以前、林業の仕事をしていて、ご自身が林退共へ加入していたかわからない方についてもお調べいたします。

また、罹災された共済契約者及び被共済者の皆様に対し、各種手続(共済手帳の紛失、退職金の請求等)の必要が生じた場合はできる限りの範囲において速やかに対応したいと考えておりますので、最寄の支部又は本部へお問い合わせ、ご相談下さいませよう願いたします。

〈お問い合わせ先〉

独立行政法人勤労者退職金共済機構 林業退職金共済事業本部
〒105-0011 東京都港区芝公園1-7-6 退職金機構ビル
電話03-5400-5443 FAX03-3432-5868

・詳しくはホームページでもご案内しております。
<http://www.rintaikyoo.taisyokukin.go.jp/>

北海道の「食」を応援しませんか?

北のめぐみ愛食応援団募集

"愛食運動"の輪をより一層広げていくため、「地産地消」「食育」などの活動を実践していただく、『道内の企業や団体(支店、支部を含む)及び3人以上のグループ』を募集します。「愛食応援団」の取り組みは道のホームページなどで広くご紹介いたしますので、ぜひご登録ください。

お申し込み先

- 申請者の所在地がある総合振興局又は振興局
- 申請者の事務所等が複数あり、所在地が2つ以上の総合振興局又は振興局をまたがる場合は、道庁農政部

※申請方法など詳しくはホームページをご覧ください。

北海道農政部 食の安全推進局食品政策課 (011-204-5429)

URL: <http://www.pref.hokkaido.lg.jp/ns/shs/dosanday/ouendan.htm>

『かかりつけ薬局』を持ちましょう。

その3 「かかりつけ薬局」はどのように選べばいいの？

◎ 保険薬局、保険調剤、基準薬局、処方せん調剤、処方せん受付などの表示のある薬局では処方せんによる調剤を行っています。
次の4項目を満たしてくれる薬局をおすすめします。

- 1 薬についてきちんと説明してくれる。
- 2 わからないことを気軽に相談できる。
- 3 必要に応じてお薬手帳や文書で情報が受けられる。
- 4 信頼できる薬剤師がいる。

※ 薬剤師も医師と同様、患者さんの病気や服用薬などプライベートな事項は守秘義務がありますので、プライバシーを侵害されることはありません。

■ 「おくすり手帳」を持ちましょう。(お薬手帳は、薬局でもらえます。)

おくすり手帳には自分の飲んでる薬等が記録され、重複投与や飲み合わせによる副作用を未然に防止でき、また、ふだん持ち歩くことで、自分の使っている薬を正確に伝えることができます。

■ わからないことについては、江差保健所(電話52-1053)にお気軽にお尋ねください。

北海道

道立江差病院からお知らせ

外来診療体制

12月の診療予定です

循環器内科	午前	月～金曜日
	午後	月・金曜日
消化器内科	午前	月～金曜日
	午後	火・水曜日
呼吸器内科	午前	金曜日
	午後	木曜日
外科	午前	月～金曜日
整形外科	午前	月～金曜日
小児科	午前	月～金曜日
泌尿器科	午前	月～金曜日
	午後	水曜日
精神科	午前	月～金曜日
	午後	月曜日
産婦人科	午前	月～金曜日
耳鼻咽喉科	午前	1日・7日・8日・21日・22日
	午後	7日・21日
眼科	午前	木曜日
	午後	7日・21日・28日
皮膚科	午前	火曜日
神経内科		16日

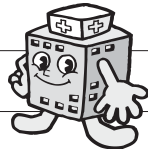

消化器内科 新任医師紹介

10月から赴任しました消化器内科の伊早坂(いそさか)です。9月までは小樽市で勤務しておりました。江差に来てまだ日が浅いですが、風の強さには驚くばかりです。でも海と空がきれいだなあ、と窓からしばしば外を眺めているこの頃です。専門は内科ですが、主におなかの中、消化器の病気を診ています。エコーや内視鏡検査などもしますので、気になる症状や、検診の結果など気軽に相談いただけたら嬉しいです。

よろしくお願ひいたします。



インフルエンザワクチン接種のご案内

流行予防のため予防接種をすすめましょう!

1回の接種料金は2,410円です。(小児は1回目、2回目ともに2,410円かかります。)小児は予約制になります。成人は予約制ではありません。ただしワクチンが無くなり次第終了となります。受付方法等の詳細につきましてはお気軽にお問い合わせ下さい。

なお、肺炎球菌ワクチン、子宮頸ガンワクチンの予約を平日随時受け付けしております。

診療日は予定であり変更になる場合もあります。事前に病院にご確認の上、受診してください。

受付時間

午前…8時00分～11時30分
(初診の方は、9時00分～)
午後…13時00分～14時30分

- ・ **看護職員募集のお知らせ**：看護職員を常時募集しております。電話52-0036(内線202) 藍葉まで
- ・ **年始年末について**：12月29日～1月3日まで休診です。ご迷惑おかけ致しますが、ご了承下さい。

乙部町スポーツ少年団特集

第3弾

今回は乙部バレーボール少年団（おとベディグ「OTOBE DIG」）取材してきました。

ディグってなに？と思う方もいらっしゃるかもしれません。バレーボールではDiggingでスパイクレシーブを指し、「拾え！」や「上げろ！」の意味。日本ではなじみがありませんが国際的には主流であるということです。

バレーボール少年団は麓監督兼コーチの下、乙部・明和小学校のほか、八雲町熊石の相沼・泊川小学校からも参加しており、小学一年生から六年生の計十四人の団員で活動しています。

毎週火・木曜日は明和小学校、土曜日は町民体育館で行



い、不定期で金・日曜日町民体育館で行っています。

先月は函館地区予選を勝ち上がって代表枠に入り、室蘭・

苫小牧地区代表が集まった道新カップ道南大会に出場。残念ながら一回戦敗退となりましたが、「初めて代表になっ

て出場できたのでチームには大きな一歩でした。今後の成長の励みになるのを期待している。」と麓コーチは話します。また、「チームの方針はバレーボールを楽しむこと。

そのために上手になって、試合に勝つことを目標に練習します。バレーボールは一人のプレーでは何もできません、

チームみんなでプレーすることの楽しさや悔しさを感じながら心も体も成長してもらいたい。」とのこと。

キャプテンの近藤美優さんから三人に話を聞くと「監督は厳しいけど良い人です。練習は楽しくできていますし、キャプテンとして引張っていています。道南カップでの試合を生かして、今後の大会も良い試合を見せる！」と三人笑顔で話してくれました。

練習では、コーチからどう

いう目的でどうやるのか説明

を受けて、団員自身が更に考えて工夫することを促しながら進めています。まだまだ時間はかかるようですが、これらの成長に期待できそうです。



を

て工夫する

を促しながら

進めています。

まだまだ時間は

かかるようですが、

これらの成長に期待できそうです。

よろこび

かなしみ

10月15日～11月14日

こんにちは

よろしくね



阿部 怜々葉さん（安・繪・女子館浦
菊地 権吏さん（彦・理・男子花磯
田中 陽向さん（宍・繪・男子元町

おくやみ

もうし上げます



中澤 スマさん（96歳）元和
石山 石男さん（85歳）元和
山田 秀子さん（69歳）館浦

ごけっこん

おめでとう



甲谷 勇介さん（緑町）
加藤 三樹さん（奈良市）

菅野 智司さん（八雲町）
寺村 有紀さん（館浦）

※掲載を希望しない方は、届出の際窓口へお申し出ください。

編集後記

今年も残すところ一ヶ月となり、年末に向けて忙しい時期となります。健康管理に気を付けて、新年を迎える準備をしましょう。

先日はメンタルヘルス運動講座でウォーキングほど運動するといえ、歩くだけなのに参加者のうち私一人だけへばって休んだり…。日ごろの運動不足を痛感しました。これから雪かきもあるので、少しでも体力作りにも励もうと思います。

今月号からカレンダーを一新いたしました。少しでも見やすくなるよう、今後も手を加えていく予定です。（K・K）

町の人口

=10月末現在=

世帯数	2,000(-7) <+2>
人口	4,372(-12) <-46>
男	2,010(-8) <-17>
女	2,362(-4) <-29>
()	内は前月との比較増減
< >	内は3月末からの累計増減

広報 おとべ

平成23年12月1日発行（第508号）
編集・発行 乙部町総務課企画係
〒043-0103 北海道乙部町字緑町388
(TEL) 0139-62-2311 (FAX) 0139-62-2939
ホームページ <http://www.town.otobe.lg.jp>



間伐で未来につなぐ北の森

この用紙は、原材料の一部に道産間伐材を使用しております。