

平成24年

4

No.512

第8回卒業証書授与式

広報

大・ニ・ガ

失敗

青春歌行



思い出を胸に、卒業

3月15日、乙部中学校で第8回の卒業証書授与式が行われました。
在校生からの送辞と卒業生からの答辞では、会場は涙につつまれていました。
9年間の義務教育を終えた35人の生徒たちは、それぞれの道に向かいます。
このほか、21日、22日には町内各小学校でも卒業式が行われ、合わせて36人の児童が学舎を巣立っています。

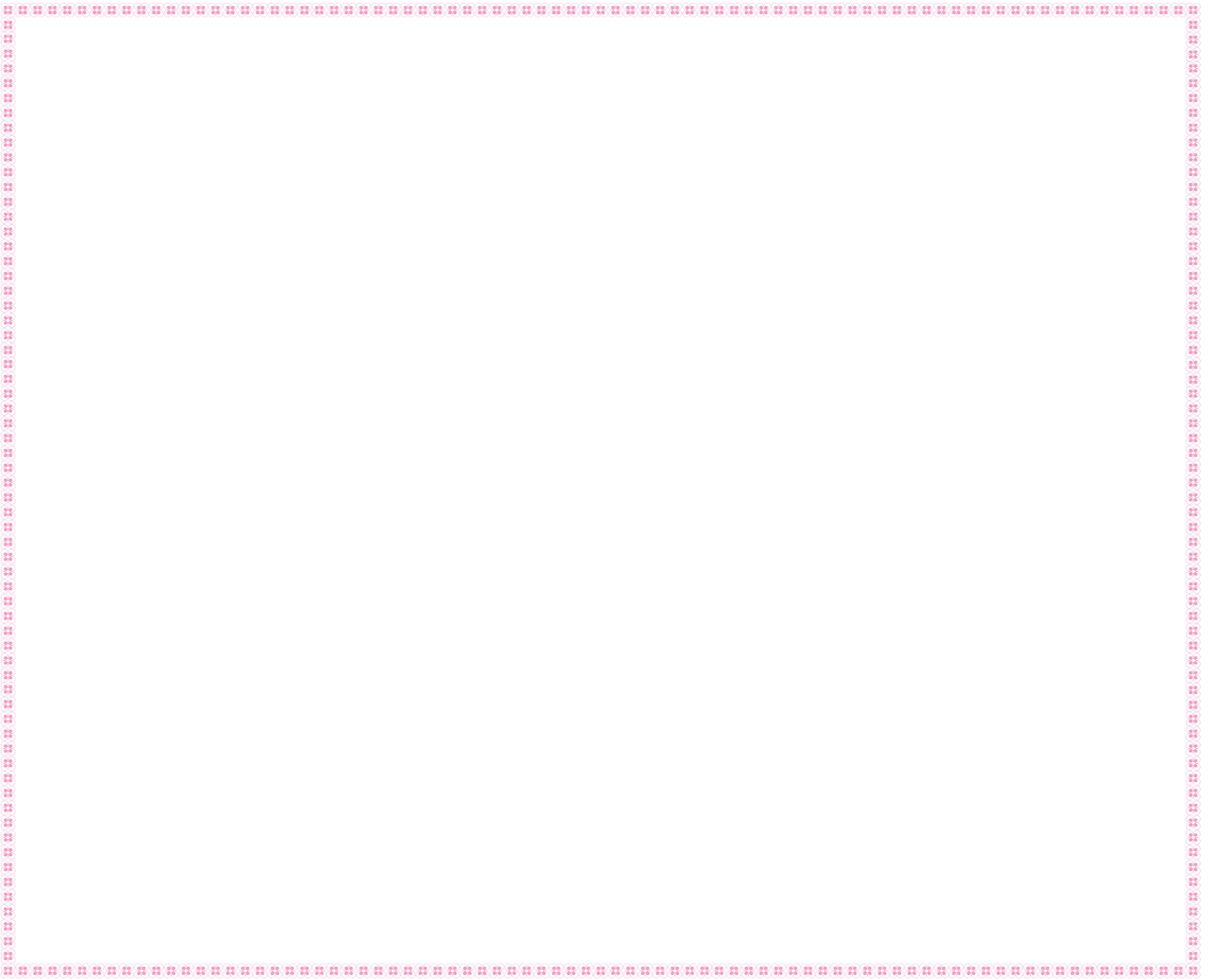

～乙部町地域福祉推進



浄化槽設置促進事業補助金について

町では、家庭からの生活排水（台所・洗濯・風呂の排水）による河川をはじめとする公共用水域の水質汚濁を防止するとともに、水洗トイレによる衛生的で快適な生活環境づくりを進めるため、平成24年度から、公共下水道及び漁業集落排水施設の処理区域以外の地区にお住まいで、合併処理浄化槽を設置（単独処理浄化槽からの転換も含む）する方に補助金を交付することといたしました。

平成24年度中に設置を希望される方は、下記によりお申し込みください。

1. 受付期間

平成24年4月2日（月）から平成24年4月27日（金）まで

※申込み用紙は役場町民課にあります。

合併処理浄化槽の簡略図



2. 補助要件

- ◇浄化槽法に基づく構造基準等に適合するもの
- ◇専用住宅及び店舗等の併用住宅であること
- ◇住宅等を借りている場合は、賃貸人の承諾を得ていること
- ◇建築又は改築を行う場合は、販売目的でないこと
- ◇平成25年3月31日までに事業が完了すること
- ◇町税等を滞納していないこと

3. 補助金の額

浄化槽の大きさ	補助金の額	住宅の規模
5人槽	800,000円	延べ床面積が130㎡以下の住宅
7人槽	1,000,000円	延べ床面積が130㎡を超える住宅
10人槽	1,200,000円	二世帯住宅（風呂及び台所が2か所）

4. 注意事項

- ◇予定基数を超える申し込みがあった場合、抽選となることがあります。
- ◇浄化槽を設置した後は、適正な維持管理を行っていただくこととなります。（法定検査の受験、保守点検、清掃業者との契約等）
- ◇申請手続きをしないで設置された方に対する補助はできません。
- ◇受付された方には、申請書類及び案内書等を送付します。

5. 貸付金制度

- ◇浄化槽を設置するために、便所の内装改修、便器の取替えや給排水設備などの改造工事を行う場合で、工事費用を一時に負担することが困難な場合に、50万円を限度に貸付を受けることができます。
- ◇貸付金は無利息で、貸付を受けた翌月から50か月以内の均等月賦返済となります。
- ◇補助金と合わせて貸付制度を利用することができます。

6. 手続きの主な流れ

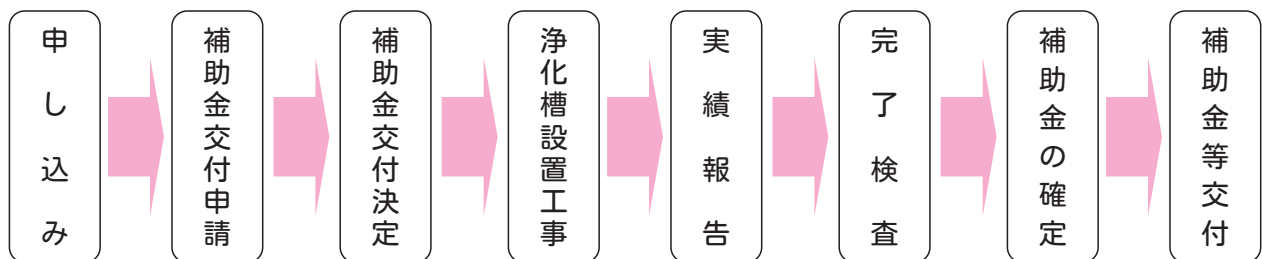

問合せ先：役場町民課保健衛生係（電話 62-2311）

脳ドック ～脳疾患予防のために～

脳梗塞などの脳疾患は日本人の死因の第3位です。また介護が必要となる原因のトップも脳血管疾患と私たちの生活にとっても身近な病気です。脳ドックで早期発見し、重症化を防ぎましょう。

■対象となる方：20歳以上の町民

※既に江差脳神経外科クリニック、その他の脳神経外科に通院中（治療中や経過観察中）の方は対象となりません。

※強い磁気と電波を使うため、次の方は受診出来ません。

- ・心臓ペースメーカーや刺激電極等を身につけている方。 ・妊娠中の方
- ・閉所恐怖症の方 ・体内に人工関節等の金属が埋め込まれている方

■各コース料金および検査内容

今年度からAコース（これまで実施している検査）に加え、脳疾患の原因となる『動脈硬化』や『生活習慣病』をあわせて調べられるBコースも実施します。

	料 金	定 員	内 容
Aコース	7,500円	90名	頭部MRA、頭部MRI、問診、血圧測定、診察 ※従来の検査と同様の内容です。
Bコース	21,500円	10名	頭部MRA、頭部MRI、頸部MRA、血液・尿検査、問診、血圧測定、診察

※町より約3割（Aコース3,000円、Bコース10,000円）の助成を行なっております。

■検査内容

（Aコース、Bコースどちらも実施します）

頭部MRI検査では・・・

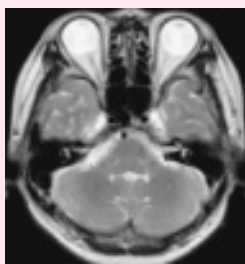

脳実質の病気が分かります

- 脳梗塞
 - 脳出血
 - 脳腫瘍 などの有無
- 自覚症状の少ない小さな脳梗塞や脳腫瘍を早期に発見できます

頭部MRAでは・・・

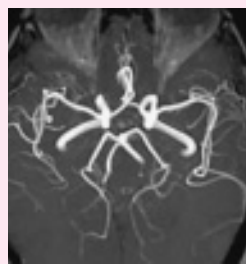

脳血管の病気が分かります

- くも膜下出血につながる脳動脈瘤
- 脳血管閉塞
- 血管奇形 など

（以下の検査はBコースのみとなります）

頸部MRAでは・・・



頸動脈の状態を調べます

- 頸動脈狭窄 など
- ⇒頸動脈の壁から血栓がはがれると、脳梗塞の原因になります。この検査で、頸動脈の動脈硬化を調べます。

その他、脳卒中のリスクとなる危険因子を調べます。

- 血液検査⇒血中脂質や血糖値などの検査により、脳血管疾患につながる可能性の高い、脂質異常症や糖尿病などの生活習慣病の危険因子を調べます。
- 尿検査⇒腎機能などを調べます
- 血圧測定⇒高血圧の有無を調べます



わが家のアイドル

お父さん＝

小野 和幸さん

お母さん＝

美智子さん

わたしは

2歳2ヶ月の女の子です。

名前の由来＝

画数と女の子らしいかわい
い呼び方で決めました。

両親の願い＝

思いやりがあって、元気
でかわいい女の子になっ
てほしいです。



小野 ゆい 由結 ちゃん
(鳥 山)



西村 さきな 咲那 ちゃん
(姫 川)

お父さん＝

西村 昭彦さん

お母さん＝

由香さん

わたしは

2歳3ヶ月の女の子です。

名前の由来＝

咲という字が好きだった
ので画数を考えながらつ
けました。

両親の願い＝

健康で元気いっぱい色々
な事にチャレンジしていっ
てほしいと思います。

■実施期間および受付時間：

4月9日（月）～6月7日（木）の以下の曜日となっております。

実施曜日	受付時間	
月～金曜日	①午後 1時30分	②午後 3時
土曜日	①午前 8時30分	②午前 9時
	③午前10時	④午前10時30分

ただし、毎月第2火曜日、4・5月の第1・2木曜日、毎週日曜日は検査を実施しません。
いずれの時間も各1名となっております。

なお、救急患者搬入時には時間どおり実施できない場合があります。

■実施機関：医療法人雄心会 江差脳神経外科クリニック（江差町字伏木戸町550-1）

■申込方法：4月3日（火）午前9時より受付します。

なお、定員、検診希望日は申込順となっておりますので、ご了承ください。

申込後、詳しいご案内、問診表をお送りいたします。

■お申し込み、お問い合わせ先：役場町民課保健衛生係（電話62-2311）

～生活習慣病もあわせてチェックしましょう～ 平成24年度 特定健診 を実施します

糖尿病や脂質異常症などの生活習慣病が調べられる健診『特定健診』の平成24年度1年分の日程を、今月号（広報おとべ4月号）折込みチラシに掲載していますのでご確認ください。

あわせて胃、肺、大腸、前立腺の"がん検診"や"エキノコックス症検査""肝炎ウイルス検査"も受診できます。年に1度は、健康チェックをしましょう。

教育委員会だより

第265号

公民館図書室です

図書室は公民館内に設置され、実用書や参考書、児童書など約三万七千冊を蔵書し、町民の知識と教養を深める学習の拠点となっております。子どもからお年寄りまで多くの町民に親しまれています。また、靴を脱いでくつろげる児童室が併設され、毎月第四土曜日を基本に館浦婦人会絵本の読み聞かせ会によるよみきかせを始め、折り紙工作会、ミニ縁日などのイベントも開催し、毎回到ぎわいをみせています。さらに、図書室から遠隔地の小学校へは図書室の蔵書を一括して貸し出す巡回図書にも取り組み、子どもの読書活動の推進にも力を入れています。昨年度は国の「住民生活に光をそそぐ交付金」を活用し、学校図書を含めた書籍の電子管理化や気軽に立ち寄れる駐車場の新設、本を選びやすい



ひな人形の工作会

書架の更新、インターネット検索ができるパソコン設置、さらに利用時間の延長など図書室の改善を図ってきました。図書室は温泉熱を利用した床暖房システムで、寒い日には温かい図書室で読書に親しむ町民の姿が見られています。皆さんも、公民館図書室で素敵な本との出会いをしてみたいかがででしょうか。

◎開室時間 十時～十七時
◎休館日 月曜・祝日・年末年始

伝統文化の伝承

地域学級

今年も各地域学級では手芸教室や町外視察研修など様々な学級が開設されており、その一部を紹介いたします。



箱館奉行所を視察

三月四日、姫川地域学級で町外視察研修があり、箱館奉行所や熱帯植物園などを視察してきました。箱館奉行所では、忠実に再現された日本の伝統建築様式と幕末の北辺警備と対外折衝の歴史について視察し、熱帯植物園では、南国の珍しい花や木を見学したほか、サル山では温泉で湯浴みをするサルも見ることができました。

また、三月七日、滝瀬地域学級では伝統文化の継承を目的とした郷土料理作りと着物の着付けに取り組みました。郷土料理では、持ち寄った食材でふきんこもちや黒千石大豆の豆ご飯などを作り、着物の着付けでは、町内の小中学校で外国語指導助手として勤めるアメリカ出身のモリーンさんに着物の着付けをし、日本の着物伝統を学習していました。当日の乙部小学校の英語授業は参観日と重なり、着物姿で教えるモリーンさんの姿に、児童や保護者からは「日本人よりも着物が似合っていて綺麗だね。」と声がかけられていました。



着物姿のモリーンさんを囲んで

入学おめでとう いってきます

町内小中学校の入学式が次のとおり挙行されます。

※()内は新一年生の人数

■四月六日(金曜日)

○九時三十分

栄浜小学校(二名)

明和小学校(二名)

○十時〇〇分

乙部小学校(二十三名)

○十四時〇〇分

乙部中学校(三十八名)

平成24年度 教育委員会行事のお知らせ

◎NHK全国ラジオ生放送 夏期巡回ラジオ体操会

日時：7月26日(木) 午前6時00分開会式
場所：乙部地区町民グラウンド(雨天時：町民体育館)

◎札幌交響楽団フルオーケストラ演奏会

日時：10月31日(水) 午後7時00分開演(予定)
場所：乙部中学校体育館(予定)

ふるさと乙部への理解を深めます

公民館講座「おとべ学」を開催します



平成24年度から公民館事業の一部を通年講座「おとべ学」の各单位に位置づけて、通年学習講座として実施します。もちろん、各講座毎の参加も大歓迎です。

郷土への理解を深め、古き良きおとべを伝承するために、皆さまのご参加をお待ちしています。

平成24年度は下記のとおり10講座を予定しており、詳細は教育委員会だより等でご案内します。

- | | | | |
|----------------------------------|----------|----------------------------|-----------|
| ①「稲倉石踏査」
・大津波で流されたと伝承する稲倉石の踏査 | 4月15日(日) | ⑥「石碑探検教室」
・町内の石碑の由来について | 7月(予定) |
| ②「里山体験教室」
・キノコやナメコのほだ木作り体験 | 5月13日(日) | ⑦「郷土料理教室」
・乙部の郷土料理教室 | 8月(予定) |
| ③「春の植物観察会」
・縁桂散策と山菜の天ぷら | 5月27日(日) | ⑧「秋の植物観察会」
・縁桂散策とキノコ汁 | 9月30日(日) |
| ④「先史時代の乙部」
・先史時代の乙部について(講義) | 6月17日(日) | ⑨「まゆだま飾り」
・伝統的なまゆだま飾り体験 | 12月19日(水) |
| ⑤「円空仏特別展示」
・特別展示会及び講義 | 6月(予定) | ⑩「縁桂かんじき散策会」
・縁桂散策とお汁粉 | 2月24日(日) |

公民館講座「おとべ学」①「稲倉石踏査」のご案内

昨年の町民文化祭の特別展示「乙部の災害」でも紹介しました稲倉石の現場を調査します。

稲倉石は1741年の寛保津波で豊浜川河口から標高50mを越える山の中腹まで押し上げられたと伝承される巨石です。河口から沢伝いに歩く勾配のある行程ですが、稲倉石の大きさに皆さん驚くことでしょう。

【日時】平成24年4月15日(日) 午前8時30分 公民館前バス出発

【持物】動きやすい服装(沢伝いに歩きます)、長靴、飲物、タオル等

【参加料】無料(任意で全講座適用の傷害保険に加入できます。年間保険料：大人1,850円・中学生以下800円)

【申込】4月11日(水)午後3時までに公民館(電話62-3311)へお申し込み下さい。

図書室の新刊おすすめ紹介

【一般向け】

- | | |
|------------------|----------|
| ●水底フェスタ | (辻村 深月) |
| ●心がふわっと軽くなる50の言葉 | (加納 亜季) |
| ●教室 消えない虹 | (真田 コジマ) |
| ●百歳 | (柴田 トヨ) |
| ●交差点に眠る | (赤川 次郎) |
| ●キッチンと体から毒を出す食 | (増尾 済) |
| ●一分で頭の中を片付ける技術 | (鈴木 進介) |
| ●限界集落株式会社 | (黒野 伸一) |
| ●ダーティ・ママ! | (奏建 日子) |
| ●聯合艦隊司令長官山本五十六 | (半藤 一利) |
| ●道化師の蝶 | (円城 塔) |
| ●心がふわっと軽くなる50の言葉 | (加納 亜季) |

【児童向け】

- | | |
|-----------------|------------|
| ●やまださんちのてんきよほう | (長谷川 義史) |
| ●レイトン教授と怪人ゴット | (日野 晃博) |
| ●べあうさぎとみみおぼけ | (あきやまただし) |
| ●なぜ?どうして?社会のお話 | (橋本 五郎) |
| ●よろずトラブル妖怪におまかせ | (三田村 信行) |
| ●ゆきのひ | (くすのきしげのり) |
| ●ママおはなしよんで | (千葉 幹夫) |

4月23日は子ども読書の日です♪
「たくさん読もう。楽しく読もう。」

町民温水プール

4月28日(土) オープン!!(予定)

町民プールは温泉熱を利用した水温30℃の快適な温水プールです。水中運動は陸地よりも膝や腰への負担が軽いと言われていています。健康や体力の保持増進に皆さまのご利用をお待ちしています。

■利用時間

土日祝日 午前10時～午後6時
(8/13～16日も含む)

平日 午後1時30～午後8時

休館日 月曜日(祝日の場合はその翌日)

期間 10月中旬頃まで

■利用料

中学生以下 110円
(町内の場合は50円)
高校生 200円
一般 240円



児童扶養手当・特別児童扶養手当について

● 児童扶養手当

父母の離婚などで、父又は母と生計を同じくしていない子どもが育成される家庭（ひとり親家庭）の生活の安定と自立の促進に寄与し、子どもの福祉の増進を図ることを目的として、支給される手当です。

支給対象者（受給資格者）

支給要件に該当する児童（18歳に達する日以後の最初の3月31日までの間にある児童又は20歳未満で政令で定める程度の障害の状態にある児童）を監護する母、監護し、かつ、児童と生計を同じくする父又は父母以外の者で児童を養育する養育者に支給されます。

【支給要件】

- ① 父母が婚姻（事実婚を含む）を解消した児童
- ② 父又は母が死亡した児童
- ③ 父又は母が政令で定める程度の障害の状態にある児童
- ④ 父又は母の生死が明らかでない児童
- ⑤ その他（父又は母が1年以上遺棄している児童、父又は母が1年以上拘禁されている児童、母が婚姻によらないで懐胎した児童、父母ともに不明である児童）

手当の額（支払いは、4月、8月、12月の年3回です。）

※平成24年4月分から手当額が改定されます。

児童の人数	全部支給（月額）	一部支給（月額）
児童1人の場合	41,550円→41,430円	41,540円～9,810円→41,420円～9,780円
児童2人の場合	5,000円の加算	
児童3人以上の場合	3人目以降、1人につき3,000円の加算	

受給資格者は、毎年8月1日から8月31日までに「現況届」を提出しなければなりません。

児童が、父（母）の死亡について支給される公的年金や遺族補償等受けることができるときなど、手当を受給できない場合があります。

● 特別児童扶養手当

児童の福祉増進を図るため、在宅で身体や精神に一定以上の障害のある20歳未満の児童と同居し、養育している父母等に支給される手当です。

支給対象者（受給資格者）

身体障害者手帳の判定が1級から3級及び4級（一部）程度、療育手帳の判定がAまたはB程度に該当する20歳未満の児童を監護する父もしくは母、又は父母にかわって児童を養育している方に支給されます。

ただし、次の場合には受給資格がありません。

- ① 手当を受給しようとする方又は児童が日本国内に住所がないとき
- ② 児童が児童福祉施設等に入所しているとき
- ③ 児童が障害を支給事由とする公的年金を受けることができるとき

手当の額（平成24年4月分から手当額が改定されます。）

1級 月額 50,550円 → 50,400円
2級 月額 33,670円 → 33,570円
支払いは、4月、8月、11月の年3回です。

受給資格者は、毎年8月11日から9月11日までの間に手当を引き続き受ける要件があるかどうかを確認するための「所得状況届」を提出しなければなりません。

障害の程度はおおむね上記のとおりですが、身体障害者手帳又は療育手帳をお持ちでない方も手当の対象となる場合があります。

お問い合わせ先：役場町民課年金係（電話62-2311）

ねんきんの窓

★学生納付特例申請について★

平成23年度において学生納付特例制度により、保険料納付を猶予されている方で、平成24年度も引き続き在学予定の方へ、基礎年金番号等が印字されたハガキ形式の学生納付特例申請書を3月末に送付しております。平成23年度と同じ学校等に在学される方は、このハガキに必要載事項を記入し返送されると、平成24年度も学生納付特例の申請ができます。この場合は、在学証明書の写し等の添付は不要です。

また、平成24年度は学生納付特例制度を利用せず、保険料の納付を希望される場合は納付書を送付いたしますので、お手数ですが函館年金事務所（電話0138-56-1165）にご連絡ください。

なお、はじめて学生納付特例の申請をする方は、従来どおり在学証明書の写し等の添付が必要です。

★平成24年度の年金額が引き下げられます★

平成24年1月27日に、総務省から、「平成23年平均の全国消費者物価指数」の対前年比変動率がマイナス0.3%となった旨発表されました。

年金額は物価の変動に応じて改定されるため、平成24年度の年金額は、0.3%の引き下げとなります。年金の受取額が変わるのは、4月分の年金が支払われる6月の支給分からです。

【平成24年度の年金額の例】

	平成23年度 (月額)	平成24年度 (月額)
国民年金 〔老齢基礎年金額（満額）：1人分〕	65,741円	65,541円 (▲200円)
厚生年金 〔夫婦2人分の老齢基礎年金を含む標準的な年金額〕	231,648円	230,940円 (▲708円)

★平成24年度の国民年金保険料は月額14,980円です★

平成24年度の国民年金保険料は、月額14,980円となり、平成23年度より40円引き下げられます。付加保険料の月額も、平成23年度と同額の400円です。

★お問い合わせは・・・役場町民課年金係（電話62-2311）★

函館バスフリー乗降開始のお知らせ

函館バス路線が1月2日より道道乙部港線へ変更となり運行されておりますが、4月1日より、乙部港線区間のフリー乗降が開始されます。

この区間内において、バス停以外でも乗り降りが可能となりますので、乗車の際には、出来るだけ早めに手を挙げて合図をし、降車の際にはブザーを鳴らすか口頭で乗務員にお知らせください。

平成24年度北海道警察官採用試験を実施します

項目		第1回試験	第2回試験
試験区分		A区分男性・女性 B区分男性・女性	
採用予定人員		男性A区分 150人 男性B区分 55人 女性A区分 30人 女性B区分 10人	男性A区分 65人 男性B区分 120人 女性A区分 10人 女性B区分 30人
受験資格	学歴	学校教育法による大学（短大を除く。）等を卒業した者（平成25年3月卒業見込者を含む。） ※高度専門士の称号を取得又は平成25年3月末日までに取得見込の者を含む	
	年齢	昭和55年4月2日から平成7年4月1日までに生まれた者（平成25年4月1日現在で18歳以上33歳未満）	
	試験公告	3月2日(金)	7月4日(水)
受付期間		4月2日(月)～4月18日(水) 電子申請は4月13日(金)まで	8月1日(水)～8月22日(水) 電子申請は8月17日(金)まで
第1次試験日		5月13日(日)	5月16日(日)
第1次試験地		札幌方面：札幌、千歳、岩見沢、滝川、小樽、(倶知安)、室蘭、苦小牧、(新ひだか) 函館方面：函館、(八雲) 旭川方面：旭川、(名寄)、稚内、(留萌) 釧路方面：釧路、(根室)、帯広 北見方面：北見、網走、(紋別) 道外：東京 ※括弧内の試験地は、第2回試験の増設試験地	
第1次試験合格発表		5月下旬	9月下旬
第2次試験日		6月中旬～7月上旬	10月下旬～11月上旬
第2次試験地		札幌、函館、旭川、釧路、北見	
採集合格発表		8月上旬	12月上旬
採用予定日		平成25年4月1日以降 (卒業見込者以外は平成24年10月1日に採用となる場合がある)	平成25年4月1日以降

平成24年度の機会点検整備日について

機械点検整備日は施設へのごみ受入は出来ません。
日程は年9回（全て土曜日）以下の通りです。

5月26日 6月23日 7月28日
8月25日 10月27日 11月24日
1月26日 2月23日 3月23日

また、12月31日～1月6日の間、正月休みとなります。
問合せ先：南部松山清掃センター（電話 53-6301）



お知らせ 栄浜小学校卒業式

四月の運転免許更新時講習の日程は、次のとおりです。

▽4月12日(木) 江差町文化会館 小ホール 優良運転者講習 午後1時 一般運転者講習 午後1時45分 初回運転者講習 午後3時

▽4月18日(水) 上ノ国総合福祉センター 優良運転者講習 午後1時

▽4月24日(火) 江差町文化会館 小ホール 優良運転者講習 午後1時 違反運転者講習 午後1時45分

運転免許証の更新 お済みですか

奨学生を募集します

町では、保護者が町内に居住されている方で、経済的理由により高等学校等への修学が困難な方へ、奨学資金を貸与します。

ア. 一般貸与
大学、短期大学、高等専門学校、高等学校に入学・在学している人に貸与します。

イ. 産業後継者特別貸与
農業高等学校及び水産高等学校に進学し、卒業後町内で農・漁業に従事しようとする人に貸与します。

▽貸与額

区 分		貸与学（月額）
一般貸与	高等学校	13,000円
	専修学校、高等専門学校、短大	16,000円
	大学	32,000円
産業後継者特別貸与		25,000円

※応募が多数の場合は、産業後継者特別貸与を優先させていただきます。
※町税等に滞納がある場合は、貸与できないことがあります。
※他の制度により奨学資金の貸与を受ける場合は、貸与できません。

▽申込期限 4月20日(金)まで
申込方法など詳しくは、役場総務課（電話 62-2311）までお問い合わせください。

春先のヒグマに注意してください

これからの季節、山菜取りなどで山林に入られる方は冬眠明けのヒグマに注意してください。
また、事故防止の対策として行き先を家族や知人などに伝えるほか、次のことに注意してください。

○単独での入山を避け、複数で行動するようにしてください
○音を出して、クマに自分の存在を知らせる工夫をしてください
○ヒグマを呼び寄せることになるので、ゴミは絶対に捨てないでください

ヒグマの目撃情報は、役場農林課、または最寄りの駐在所まで 役場農林課（電話 62-2311） 乙部駐在所（電話 62-2353） 豊浜駐在所（電話 63-2001）

森林の土地を取得したとき届出が必要になります

森林法の改正により平成24年4月1日から森林の土地を取得した際、届出が必要となります。この制度は森林所有者がわからないと

- ① 行政が森林所有者に対して助言等ができない。
- ② 間伐等をする場合に所有者に働きかけて森林を集約化し効率をあげられない。

以上のことから森林の土地の所有者の把握を進めるため新たに設けられました。

【届出の対象となる森林】

個人か法人かによらず、売買契約のほか、相続、贈与、法人の合併などにより森林の土地を新たに取得した場合に、事後の届出として森林の土地の所有者届出が必要です。面積の基準はありませんので、面積が小さくても届出の対象となります。

ただし、国土利用計画法に基づく土地売買契約の届出を提出した場合は不要となります。(ただし、市街地区域：2,000㎡、その他の都市計画区域：5,000㎡、都市計画区域外：10,000㎡以上の場合は事後届出が必要です)

※森林とは地域森林計画の対象となっている森林です。(林小班がついている森林) 登記上の地目によらず森林状態となっている場合は届出の対象となる可能性が高いのでお問い合わせ願います。

【提出期限、提出先】

所有者となった日から90日以内に取得した土地がある市町村長に届け出ることとなります。

【届出を出さない場合】

届出をしない、又は虚偽の届出をしたときは、10万円以下の過料が課せられることがあります。

【お問い合わせ先】

対象となる森林や詳しい届出方法については役場林務係までお問い合わせください。(電話：62-2311)

伐採及び伐採後の造林の届出について、森林法の改正により届出を出さないときの罰金が30万円から100万円に引き上げられました。伐採及び伐採後の造林の届出についても伐採する日の前90日から30日以内に提出するようお願いいたします。

国税専門官の試験を実施します

受験資格

- ①昭和57年4月2日～平成3年4月1日生まれの方
- ②平成3年4月2日以降生まれの方で次に掲げる者
 - (1)大学を卒業した者及び平成25年3月までに大学を卒業する見込みの方
 - (2)人事院が(1)に掲げる者と同等の資格があると認める者

申込受付期間

- ①インターネット(人事院ホームページ)
 - 4月2日(月)9:00～4月12日(木)(受信有効)
- ②郵送又は持参(インターネット申込ができない場合)
 - 4月2日(月)～4月3日(火)(通信日付印有効)

申込書提出先：札幌国税局

※郵送又は持参による申込受付期間は短いので注意してください。

第1次試験：6月10日(日)

試験種目：基礎能力試験(多肢選択式)・専門試験(多肢選択式)・専門試験(記述式)

第1次試験合格期：7月3日(火)

第2次試験：7月17日(火)～7月24日(火)のうち指定する日

試験種目：人物試験・身体検査

最終合格発表日：8月22日(水)

問合せ先 江差税務署総務課(電話 52-0078)

人材開発センター4月実施事業

「ヨガ教室」

日程 4月14日(土)・21日(土)
時間 10:00～12:00
定員 10人
受講料 1,500円
申込締切 各実施日前の金曜日まで
内容等 運動不足解消と健康維持に努めませんか。

「フラダンス教室」

日程 4月14日(土)・21日(土)
時間 13:00～15:00
定員 20人
受講料 1,000円
申込締切 各実施日の2日前まで
内容等 ハワイアンリズムによる運動不足とストレス解消。

「社交ダンス教室」

日程 4月15日(日)・22日(日)
時間 13:00～16:00
定員 10人
受講料 2,000円
申込締切 各実施日の2日前まで
内容等 初心者から経験者まで気軽にダンスを楽しもう。

「パソコン初心者講習」

日程 4月10日(火)～13日(金) 計4日間
時間 18:30～20:30
定員 10人(最低5人から実施予定)
受講料 一般:6,000円 会員:4,800円
申込締切 4月3日(火)
内容等 マウスやキーボードの使い方から、文字入力、インターネット等の基本的な操作方法。

「エクセル2007基礎講習」

日程 4月17日(火)～20日(金) 計4日間
時間 18:30～20:30
定員 10人
受講料 一般:6,000円 会員:4,800円
申込締切 4月10日(火)まで
内容等 色々な書式設定、図形などを使った応用的な文書、差し込み印刷、フォームの作成などの実務的な機能の利用方法

「エクセル2007応用講習」

日程 4月24日(火)～4月27日(金) 計4日間
時間 18:30～20:30
定員 10人
受講料 一般:6,000円 会員:4,800円
申込締切 4月17日(火)まで
内容等 色々な関数の使い方、グラフィックの作成、ピボットテーブル、マクロを使った自動処理などの利用方法。

○職業講座

「アーク溶接特別教育講習」

日程 4月11日(水)～13日(金) 計3日間
時間 9:00～17:00(昼休1時間)
定員 20人まで(最低5人から実施予定)
対象 満18歳以上の方
受講料 一般:15,000円 会員:12,000円(テキスト代込)
申込締切 4月6日(金)まで
内容等 アーク溶接機を用いて行う金属の溶接、溶断等の業務に係る特別教育を行います。

問合せ・申込み先：社団法人 檜山地域人材開発センター運営協会
"まなびっく" 電話52-0160

春の全国交通安全運動が始ります

四月六日(金)～十五日(日)

この時期は新入学児の通学が始まる時期であるほか、雪解けに伴う交通量の増加やスピードの出すぎなどにより子供や高齢者の歩行者事故が懸念されております。ドライバーも歩行者も、一人ひとりが交通ルールを守り、交通事故に遭わないよう心掛けましょう。

○運動の重点

①子どもと高齢者の交通事故防止

②自転車の安全利用の推進

③全ての座席のシートベルトとチャイルドシートの正しい着

用の徹底

④飲酒運転の根絶

⑤スピードの出し過ぎ防止

○街頭指導にご協力願います

春の全国交通安全運動期間中、街頭指導を実施しますのでご協力願います。

指導時間は概ね午前七時四十分から八時十分までとしていますが、各地域の登校・登園時間、指導場所に合わせて指導願います。

建災防江差分会からのお知らせ

建災防（建設業労働災害防止協会）江差分会では、有資格者の充足を図るため、次のとおり講習会を開催致します。

◎ 職長・安全衛生責任者教育

- ▲ 日 時／5月10日（木）～11日（金）午前9時
- ▲ 受講料／18,750円
- ▲ 申込期限／4月20日（金）まで

◎ 不整地運搬車運転技能講習

- ▲ 日 時／5月29日（火）～30日（水）午前9時
- ▲ 受講料／33,000円
- ▲ 申込期限／5月15日（火）まで

◎ 小型移動式クレーン運転技能講習

- ▲ 日 時／6月5日（火）～7日（木）午前9時
- ▲ 受講料／38,250円
- ▲ 申込期限／5月22日（火）まで

◎ 高所作業者運転技能講習

- ▲ 日 時／6月11日（月）～12日（火）午前9時
- ▲ 受講料／35,400円
- ▲ 申込期限／5月22日（火）まで

※ 会場は楡山建設会館となります。

※ 問合せ・申込みは、同分会（楡山建設協会内 電話52-1813）まで

青色回転灯について

地域のみなさんは、青色回転灯を装備して走行している車両を見かけたことがあると思います。これは平成16年に自主的な防犯活動を活発化させるため、警察本部長から自主防犯パトロール団体と証明され、地域の安全・安心なまちづくりのために自主的に防犯パトロールをしてくれている車両の事です。

乙部町においては、乙部町役場が主体となる。

○乙部町防犯パトロール隊（3台）

と地域の方の協力による

○乙部町防犯協会防犯パトロール隊（3台）

の2団体があり、乙部町防犯協会防犯パトロール隊では

福士勝義さん（緑町）・株式会社林組（2台）

が地域の安全・安心のためにパトロールをしてくれていますのでみなさんにご紹介致します。

花や野菜を作りますか？

鳥山ゆりの里公園の緑豊かな自然の中に今年も体験農園がオープンします。

◎農園利用料 1区画（100㎡）年間5,000円

◎申込み期間 5月15日まで

◎申込み方法 役場農林課（電話62-2311）

◎その他 予定区画を超えた時点で締め切ります。

道立江差病院からお知らせ

外来診療体制

4月の診療予定です

循環器内科	午前	月～金曜日
	午後	月・金曜日
消化器内科	午前	月～金曜日
	午後	火・水曜日
呼吸器内科	午前	金曜日
	午後	木曜日
外科	午前	月～金曜日
整形外科	午前	月～金曜日
小児科	午前	月～金曜日
泌尿器科	午前	月～金曜日
	午後	水曜日
精神科	午前	月～金曜日
	午後	月曜日
産婦人科	午前	月～金曜日
耳鼻咽喉科	午前	12日・26日
	午後	11日・25日
眼科	午前	木曜日
	午後	4日・18日・25日
皮膚科	午前	火曜日
神経内科		6日

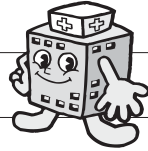

泌尿器の病気（その2）

腎盂腎炎（じんうじんえん）

膀胱に進入した細菌が尿管をさかのぼり腎臓へあがって炎症を起こす病気です。夕方にポーンと高い熱がでます。左右どちらかの背中への痛みがあります。治療は安静にして、水分を十分に補給し、抗菌薬を投与します。入院して、点滴が必要な場合があります。

腹圧性尿失禁（尿もれ）

出産や閉経により、尿道や膀胱を支える靭帯や筋肉がゆるんだため、おしっこがもれやすくなる病気です。急に立ち上がった時や階段を上る時、重い荷物を持ち上げた時、咳やくしゃみをした時など、お腹に力がかかった時におしっこがもれます。治療は膀胱や尿道を支える筋肉を鍛える体操を指導します。薬による治療や低周波電気刺激療法等を加える場合もあります。重症の場合は手術を行います。



女性に無料相談のお知らせ

平成24年4月より、新しく当院において資格を持った助産師が、女性のための「受胎調節指導」を行います。あらゆる年代の女性が対象になります。たとえばこの時期に赤ちゃんが欲しい！と考えている方、もう完全に避妊したいと考えている方など。相談にこられた方お一人お一人に応じた知識と方法をお伝えしてまいります。予約制です。また、生理周期に伴う身体の変化や症状について何でもご相談下さい。

◎実施日は毎月第1・3月曜日の9時～11時30分

◎事前の予約が必要です。

◎詳しくは江差病院保健医療連携室にお電話下さい。

◎電話番号 0139-52-0036

◎予約担当 副総看護師長 渡邊（内線 245）

受付時間

午前…8時00分～11時30分
（初診の方は、9時00分～）
午後…13時00分～14時30分

・看護職員募集のお知らせ：看護職員を常時募集しております。電話52-0036（内線202）藍葉まで



4月のカレンダー

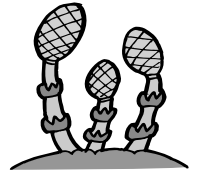

日	月	火	水	木	金	土
1 エイブルール 休日当番医 佐々木病院	2	3 ヒブワクチン予防接種 (国保13:00～) 町	4 つくし保育園入園式 (つ保10:00～) ㊦	5 お達者びんしゃん教室 (ケア10:00～) ㊧	6 びよびよ広場 (ケア10:00～) 町 各小中学校入学式 (栄小9:30～) 栄 (明小9:30～) 明 (乙小10:00～) 乙 (乙中14:00～) 中	7
小中学校春休み期間				春の全国交通安全運動		
8 休日当番医 上ノ国診療所	9	10	11 ポリオ生ワクチン経口投与 (国保13:00～) 町	12 赤ちゃん相談・健診 (ケア13:00～) 町 リハビリ特診 (国保13:30～) 病	13	14
春の全国交通安全運動						
15 休日当番医 道立江差病院 公民館講座おとべ学① 「稲倉石踏査」 (公民 8:30～) ㊨	16 健康相談 (千研12:00～) 町	17 国保保険証更新・健康相談 (豊セ9:00～) (ゆ里13:30～) 町 (栄ふ15:00～) 三種混合予防接種 (国保13:00～) 町	18 国保保険証更新・健康相談 (滝寿9:00～) (町館10:30～) 町 (緑寿13:30～) ひよこサークル (交流10:00～) 町	19 国保保険証更新・健康相談 (姫ふ9:00～) (富福10:30～) 町 (交流13:30～) お達者びんしゃん教室 (ケア10:00～) ㊧	20 国保保険証更新・健康相談 (三研9:00～) (潮希10:30～) 町 (三愛13:30～) (元交15:00～)	21 すくすく広場 (つ保9:30～) ㊦
春の全国交通安全運動						
22 休日当番医 半澤医院 春のクリーン作戦 (町内7:30～) 町	23	24 肺炎球菌ワクチン予防接種 (国保13:00～) 町 こころの健康相談 (江保15:00～) 町	25 ミニひよこサークルMAMA FIT (交流10:00～) 町	26 リハビリ特診 (国保13:30～) 病	27	28 町民プールオープン (町プ10:00～) 教
29 昭和の日 休日当番医 道立江差病院	30 振替休日 休日当番医 乙部町国保病院	5/1	5/2	5/3 憲法記念日	5/4 みどりの日	5/5 こどもの日

会場・場所略称

(国保) 乙部町国保病院 (栄ふ) 栄浜ふれあいセンター (三愛) 三ツ谷愛郷会館
 (つ保) つくし保育園 (滝寿) 滝瀬寿の家 (元交) 元和交遊館
 (ケア) ケアセンターおとべ (町館) 町民会館 (町内) 町内一円
 (乙小) 乙部小学校 (緑寿) 緑町寿の家 (江保) 江差保健所
 (栄小) 栄浜小学校 (交流) 生きがい交流センター (公民) 乙部町公民館
 (明小) 明和小学校 (姫ふ) 姫川ふれあいセンター (町プ) 町民プール
 (乙中) 乙部中学校 (富福) 富岡へき地保健福祉館 (千研) 千岱野研修会館
 (豊セ) とよはま地区センター (三研) 三ツ谷研修会館
 (ゆ里) ゆりの里活性化センター (潮希) 潮見希望館

お問い合わせ先

町 役場町民課 (62-2311) ㊨ 乙部町公民館 (62-3311)
 ㊦ つくし保育園(62-2952) ㊧ 乙部町教育委員会 (62-2253)
 ㊩ 乙部小学校 (62-2021)
 ㊪ 栄浜小学校 (62-2160)
 ㊫ 明和小学校 (63-2320)
 ㊬ 乙部中学校 (62-2350)
 ㊭ 国保病院 (62-2331)
 ㊮ 江差保健所 (52-1053)
 ㊯ 乙部町地域包括支援センター (62-5845)

乙部町スポーツ少年団特集

第7弾

水泳少年団

井田監督、能代コーチ・梅川コーチの三人のもと、小学校三年生から中学校三年生までの計二十三人の団員で活動しています。町民プールが使用できない期間については水泳少年団としての活動は休止中。プールのオープン後、五月から活動再開し始めるとのこと。

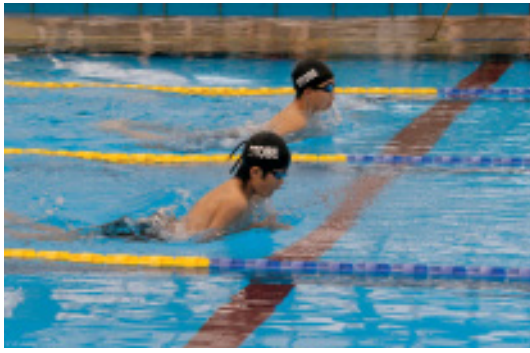

昨年参加した大会は乙部町第二十一回児童・生徒水泳競技大会や第三十六回檜山管内

小中学生水泳競技大会などが主で、この二つは、乙部町生徒から新記録が出るなど、素晴らしい記録が生まれました。

今年の大会は、第二十二回乙部町児童・生徒水泳競技大会が七月二十一日に行われ、第三十七回檜山管内小中学生水泳競技大会も八月二十六日に開催されること。昨年の記録を破り、成長した姿を見せてほしいですね。

井田監督からは「水泳少年団では、五月中旬から九月下旬まで週二回町民プールで練習しています。乙部は管内でも水泳の盛んな町として知られ、先輩たちの築いてきた伝統を受け継ぎ、リレー競技などで優勝できるように練習に励んでいます。」とのこと。

この春から中学生となるキャプテンの荒木祥経くん（取材時乙小六年生）は「五月から練習が始まるので、みんなと楽しく、そしてしっかり練習し、大会などに向けて頑張



たいです。」と意気込みを話してくれました。

現在、活動休止中であるため、練習中の写真ではなく、昨年の乙部町第二十一回児童・生徒水泳競技大会の写真です。

水泳少年団では、小学三年生以上の団員を募集しています。

最初は二十五m泳げなくても五月から練習することで、七月の町内の大会や八月の管内大会までには飛び込みも含めて泳げるようになりますので、ぜひ、五月から一緒に泳ぎませんか？

お詫びと訂正
広報おとべ三月号のわが家のアイドルの記事で、田中さんの住所を「滝瀬」と記載しましたが、正しくは「元町」の誤りです。お詫びして訂正いたします。

よろこび

かなしみ

2月15日～3月14日

こんにちは

よろしくね

- 松田 まつだ 彩愛さん(高樹春・女の子・豊浜)
- 梅川 うめがわ 拳佑さん(正弘聖男の子・緑町)
- 内海 うちみ 朝日さん(裕一・聖・男の子・緑町)
- 三上 みかみ 竜輝さん(良介・莉・男の子・滝瀬)

おくやみ

もう上げます

- 斎藤 悦郎さん(76歳)元和
- 山本 サヨさん(101歳)花磯
- 鈴木 キミさん(87歳)緑町
- 津村 ミヨさん(91歳)元和
- 成田 龍夫さん(75歳)元和
- 七尾 四郎さん(77歳)緑町
- 石岡 キノさん(79歳)緑町
- 岩坂 光雄さん(83歳)元和



おめでとう

- 山本 卓也さん(旭代)
- 近藤 洋子さん(厚沢部町)
- 今井 廣之さん(緑町)
- 柿崎こずえさん(江差町)

※掲載を希望しない方は、届出の際窓口へお申し出ください。

編集後記

3月は各小中学校、保育園で卒業、卒園式が行われました。

4月には入学式が行われ、新入生が新たなスタートを切ります。また、お知らせにもあるとおり、この時期は雪解け後もあり、車の運転には十分注意するとともに、子どもたちにも気をつけるよう指導をお願い致します。(K・K)

町の人口

= 2月末現在 =

世帯数	1,989(+1)	<-9>
人口	4,346(+5)	<-72>
男	2,001(+3)	<-26>
女	2,345(+2)	<-46>
()	内は前月との比較増減	
< >	内は3月末からの累計増減	

広報 おとべ

平成24年4月1日発行(第512号)
編集・発行 乙部町総務課企画係
〒043-0103 北海道乙部町字緑町388
(TEL) 0139-62-2311 (FAX) 0139-62-2939
ホームページ <http://www.town.otobe.lg.jp>



間伐で未来につなぐ北の森

この用紙は、原材料の一部に道産間伐材を使用しております。