

広報

オトバ

令和元年

11

No.603



みんなで楽しみにしていた収穫！

10月3日に乙部小学校の4年生が、17日には栄浜小学校の全児童が6月に自分たちで植えた米の稲刈りを行いました。

児童たちは、水土里を保全する会の方々に稲の刈り方やまとめ方を教わり、稲が大きく成長してくれたことを喜びながら、みんなで協力して自分たちの米を一つ一つ丁寧に収穫しました。

令和元年度乙部町表彰条例に基づく受賞者のご紹介

乙部町表彰条例に基づく表彰式が、11月1日午前11時から乙部町公民館で行われます。
この表彰は、長年にわたり乙部町の行政や経済、産業、文化、社会、防災、その他各般にわたって町の振興に寄与し、町民の模範と認められる方々に贈られるものです。

自治功勞



工藤 智司 氏

平成十五年五月に乙部町議会議員に当選以来、議会運営委員会委員長、産業建設常任委員会委員長等を歴任し、令和元年からは副議長に就任され、議会運営の活性化に尽力されるなど十六年余りにわたり町政の発展と町民生活の安定向上に寄与されております。

また、北海道漁協青年部連絡協議会会長、全国漁青連会長理事、同会顧問、ひやま漁業協同組合代表監事等を歴任し、豊富な知識と経験を持って漁業の振興発展に貢献されております。
なお、地方自治功勞者として平成三十年六月に北海道町村議会議長会より、平成三十一年二月に全国町村議会議長会より表彰を受賞されております。

自治功勞



由利 実氏

学業を終えられると、農業に従事し、稲作を中心とした経営を営み、常に生産性の向上と農業経営の安定に努められ、平成五年七月より町農業委員会委員、平成二十年七月より同会長代理として豊かな経験と優れた指導力を発揮し、地域農業の振興発展に大きく貢献されております。

また、簡易水道運営委員会委員、下水道事業運営委員会委員を務められ、町政の発展に大きく貢献されております。
さらには、平成二十八年一月から栄浜自治会長に推され、地域住民との連帯感を深め、地域づくりと住民福祉の向上にご尽力されており、その功績は多大であります。

産業功勞



工藤 壽一 氏

学業を終えられると、家業である漁船漁業に従事し、船主・船長として厳しい漁業環境の中で、漁業経営され、時代に即応した漁船設備の近代化を図り、周年漁業や漁場開発などの漁場管理や新規事業に取り組み、地域漁船漁業の経営安定に大きく貢献されております。

また、乙部町漁業協同組合総代、ひやま漁業協同組合総代を務められ、豊かな経験と優れた指導力により組合員の信頼も厚く、地域漁業の振興発展に大きく貢献されており、その功績は多大であります。

社会福祉功勞



米田 百香子 氏

平成十三年十二月から現在まで十七年有余の永きに亘り、民生児童委員として、優れた人格と識見により、地域社会における住民福祉の増進に努められ、社会奉仕の精神をもって、児童及び母子福祉の向上に貢献されております。

また、女性活動にも積極的に取り組まれ、女性団体連絡協議会理事を務められるなど地域における女性活動の振興に大きく寄与されております。
さらには、簡易水道運営委員会委員、町営住宅入居者選考委員会委員などの公職を務められ、町政の発展に大きく貢献されております。

防災功勞



笹木 貞三郎 氏

昭和五十五年十月十二日消防団員拜命以来、三十五年六ヶ月の永きに亘り消防精神を堅持し、災害発生時には率先して出動し、適切な指揮命令により被害を軽減させるなど、その姿勢は他の模範となっておりま

す。
第一分団班長、部長、副分団長、分団長を歴任し、部下団員の育成指導に力を傾注するなど、消防業務に大きく寄与されております。

NHKラジオ「真打ち競演」公開録音を開催!

十月十一日に乙部町民会館でNHKラジオ「真打ち競演」の公開録音を開催しました。

真打ち競演は、漫才・漫談・落語で構成され、えりすぐりの出演者が地域で笑いの名人芸を披露し、地元の方々や全国のリスナーと楽しむ公開演芸番組です。

当日は、町内外から約二百三十人が来場し、NHK函館放送局の網秀一郎アナウンサーの司会で、ラジオ二本分の録音を行いました。

一本目には、Wモアモアによる「娘の結婚式」と題した



漫才で笑いを生み出すおぼん・こぼん

漫才、エド山口によるギタージョッキー、古今亭菊志んによる落語「権助提灯」が、二本目には、おぼん・こぼんによる「僕は作曲家」と題した

漫才、北口幹二彦によるものまね、金原亭馬生による落語「しびん」が披露されました。それぞれの演目の中では、

乙部町の特産品や風景、歴史が取り入れられており、来場者は生の演芸に触れ、会場を笑いで包みました。

今回録音したラジオは次の日程で放送される予定です。で、皆さんぜひお聞きください。



ギタール演奏を披露するエド山口

◇放送予定日◇

【一本目】11月23日(土・祝)

【二本目】12月7日(土)

午前10時5分～10時55分

ラジオ第1(全国放送・国際放送)

※放送予定日は会場でご案内した日程から変更になりました。



「権助提灯」を演じる古今亭菊志ん

第二十七回東京おとべ会

東京おとべ会の第二十七回総会が十月五日にアルカディア市ヶ谷で開催され、都内とその近隣に住む乙部町出身者や、乙部町にゆかりのある約八十名が参加しました。

総会では、事業報告と決算報告に引き続き、令和二年度に行う事業計画について話し合われ、ふれあい交流盆おどり・花火大会への協賛や、花いっぱい運動などの協力事業、広報発送事業を引き続き行うことを確認しました。

総会のあとには懇親会が行われ、余興には厚沢部町出身で第五十回記念江差追分全国大会(平成二十四年)で優勝した杉本武志氏が率いる皆さ



んによる、民謡や三味線、太鼓の演奏などが披露され、会場からは拍手と歓声が飛び交いました。

毎年恒例の乙部町の特産品が当たる抽選会では、当選番号が発表される度に歓声が上がり、会場全体が賑わっていました。

懇親会の終わりには、ふれあい交流盆おどり・花火大会への協賛などのために、会場内で行われた募金の総額六万七千六百七十二円が井口政次会長より寺島努町長に手渡され、寺島町長から「町のために大切にに使わせていただきます」と感謝の気持ちを伝えました。



出稼ぎ先 家族のためにふるさとを 現地訪問 離れて頑張っている姿を

町では、ふるさとを離れて就労している方々の事業所を訪問し、出稼ぎ先の実態の把握や、就労者への激励を毎年行っており、今年は九月二十五日から二十七日まで、道内各地にある六業者十六人を訪問しました。

訪問先では、皆さんとても忙しく働かれ、会社の代表を務める方や、指導役を任せられるなど責任のある仕事をして

いる方もおり、時間のない中、元気な姿を見せていただき、地元の家業や知人への思いを話していただきました。

今回、掲載写真のほかに、株式会社西村組紋別支店（紋別町）、株式会社今建設（浦河町）を訪問しました。

お忙しい中、ご対応いただきました事業所や就労者の皆さま、ありがとうございます。



一般社団法人留萌管内さけ・ます増殖事業協会 天塩捕獲採卵場（天塩町）



東邦物産株式会社（紋別市）



一般社団法人十勝釧路管内さけ・ます増殖事業協会 幕別捕獲場（幕別町）



山本水産株式会社（広尾町）

第十一回ノルディック ウォーキングinおとべ

九月二十二日に乙部町ノルディックウォーキング愛好会の主催で「第十一回ノルディックウォーキングinおとべ」が開催され、町内外から約八十人が参加しました。

ノルディックウォーキングは、二本のポールを使って歩

きを補助するため、腰や膝の負担を減らし、上半身も積極的に使うので、普通の歩行よりエネルギー消費が増強される誰でも手軽にできる歩行運動です。



今年は富岡へき地保健福祉

館に集合し、NPO法人日本ノルディックウォーキング学校の藤田隆明理事長を講師に、正しい歩き方やポールを使ったストレッチ方法などの指導を受けた後、縁桂を目標とした二つのコースに分かれて歩きました。

参加者は、友人と自然の中を楽しく歩き、縁桂では記念撮影を行うなど、自然の景色やウォーキングを満喫しました。



北海道交通安全功労者 知事感謝状を受賞!

令和元年九月二十一日付で北海道知事より、寺島允彦氏（七十六歳・元町）と佐々木規矩郎氏（七十五歳・緑町）へ交通安全功労者知事感謝状が贈られ、九月二十四日に寺島町長より受賞者へ贈呈されました。

今回の感謝状は、交通安全運動の推進に積極的に取り組み、交通事故防止に大きく寄与されたなど、永年にわたり交通安全の指導に従事された功績が認められ、贈られました。



2019北の地域住宅賞 奨励賞を受賞!

令和元年十月二日開催の令和元年度第二回北海道地域住宅協議会幹事会において「2019北の地域住宅賞」の奨励賞に平成三十年度に建設された緑町団地が受賞しました。

この表彰は、模範となる公的賃貸住宅団地を整備した市町村の成果を讃えるとともに、他市町村の公的賃貸住宅団地の整備の取り組みを推進することを目的に行われています。

緑町団地は、町で抱える地域の少子高齢化や空き地問題に対して、子育て世代から高齢者世代まで安心して暮らせる住まいを目指し設計され、子育て世帯等の流入による地域高齢化の軽減・人口呼び戻しやまちなかの空き地を利用した空き地問題の解消につなげた観点が評価されました。



受賞した緑町団地

地域おこし協力隊だより

No.63

乙部町に来て三ヶ月が経ちました。僅か三ヶ月ほどですが、美味しい海産物を頂き、果樹園に出かけ、海のプールに入り、乙部の花火を観るなど、盛りだくさんな経験をさせて頂いています。

先日驚いたことは、自宅前に置いていた車の窓が朝起きたら真っ白になっていたことです。潮風の影響なのですね。函館にある実家も海は同じくらいの距離にあるため、まさかと一瞬疑ってしまいました。が、改めて海の町に来たのだなど自覚した出来事でした。

私は日々、魚つきの森づくり協議会のお仕事で、栄浜にある保育園跡地で蜂蜜の製造に携わっているのですが、館浦から栄浜へ向かう途中の海岸線には様々な感情を抱かされます。天気の良い朝は「ヨシー今日も一日頑張ろう」という活力をもらいますし、水平線に沈んでいく綺麗な夕日には「今日も一日お疲れ様」と労いを貰っているように感じています。そんな何気ない

ひと時に、自分は今、海の町で暮らし、時間の経過を自然によって知ることが出来ているのだと認識すると、なんとなく贅沢な時間を過ごしているのだろうと気づかされるのです。

さて、先程お話ししたように私はこの三ヶ月間、蜂蜜の製造をお手伝いしているのですが、元々蜂蜜は大好きで「おとべのはちみつ」に関わることとより関心が高まり、蜜源となる植物の種類を始め、製造工程による品質の違い等によって様々な蜂蜜があることを知りました。「おとべのはちみつ」の特徴は何と言って「ちみつ」の単花蜜（ほぼ一種類の花の蜜でできた蜂蜜）、非加熱、無添加ということです。単花蜜には対で百花蜜という言葉があります。これはミツバチによって様々な花の蜜から作られた蜂蜜のことを指しますが、どちらが優れているというわけではなく、珈琲にもブレンドとストレートがあるように、それぞれの良さがある

のだと思います。そのようなことを意識して「おとべのはちみつ」を改めて味わってみると、「ああ・・・これは花そのものの風味を楽しむことができていくのだなあ」とひと口毎に感慨に浸ることができそうです。

このように乙部町での生活は、事あるごとに新鮮で小さな気づきを与えてくれます。そして、まだまだ行ってみたい場所や挑戦してみたいことがあるのですが、まずは私が最も関心がある乙部の自然を知るために、乙部岳や来拝川等をゆっくり散策してみたいと思っています。

これから初めての乙部の冬を経験するため、僅かながらの不安もありますが、雪や寒さに負けずにまた新たな発見をして、皆さんと共有できればと思います。どうぞよろしくお祈りします。

地域おこし協力隊

明石 啓章

みんなが主役！楽しいステージ！

光濤祭・学習発表会

九月二十九日に乙部中学校で光濤祭が、十月二十日には各小学校で学習発表会が開催されました。

子供たちは、日頃から練習してきた成果を十分に発揮し、中学生は迫力ある太鼓や合唱、小学生は頑張って覚えた劇や踊りなどを家族や地元の方に披露しました。

見に来た方からは、一生懸命演技や演奏する子供たちに拍手や歓声が贈られ、楽しい一日を過ごしました。



乙小 乙小ソーラン2019



栄小 ドラゴンボールS



明小 パプリカ、ABC



乙中 九郎太鼓、弁慶太鼓



乙中 すち子のツタンカーゲツを守れ！

交通ルールを守り、安全運転を！

秋の全国交通安全運動

秋の全国交通安全運動が九月二十一日から三十日の期間で行われ、各地で交通事故防止を図る啓発活動が行われました。

九月二十五日には、乙部駐在所前でつくし保育園の園児たちが、乙部町のマスコットキャラクター「レン・リー」と一緒に交通安全の街頭啓発を行いました。

当日は、園児の手作りのお守りやリーフレットなどが手渡され、ドライバーは「あり

がとう！」と笑顔で受け取りました。

また、九月二十六日には、乙部小学校の生徒による、秋の交通安全マーチングパレードが行われ、交通安全の旗を掲げ、迫力ある演奏を披露しながら町内を回りました。

これから冬に向け、路面の凍結や雪により視界が悪くなってきますので、一人ひとりが交通ルールを守り、思いやりのある運転を心掛けましょう。



リーフレット等を渡す園児



交通安全を促すマーチングパレード

わが家のアイドル

お父さん＝

打越 富香美さん

お母さん＝

佐久麻さん

ぼくは

1歳8ヶ月の男の子です。

名前の由来＝

誰でもわかりやすく、呼びやすい名前にしたかったことから、両親の祖父から健と太郎をいただきました。

両親の願い＝

健康やかで元気に、そして優しい子に育てて欲しいです。



打越 ^{けんたろう} 健太郎くん (緑 町)
倉持 ^{ももた} 桃大くん (滝 瀬)

お父さん＝

倉持 篤さん

お母さん＝

淳子さん

ぼくは

1歳6ヶ月の男の子です。

名前の由来＝

お兄ちゃん、お姉ちゃんも色に因んだ名前にしたので、春の色をとりました。

両親の願い＝

健康ですくすくと育ってもらいたいです。



皆で協力して美しい景観を 町内各地でクリーン作戦

十月六日に町内全域で秋のクリーン作戦が行われ、早朝から約六百二十人が参加しました。

秋のクリーン作戦は、春のクリーン作戦から引き続き、自然を守り、清潔で美しい町づくりを目指して、各自自治会町内会や各種団体を中心に取り組みられています。

毎年、多くの方が参加し、道路の路肩や海岸近くに捨てられたゴミを協力して集めています。

道「ルート229元和台」に 子育て応援自動販売機を設置！

十月九日に道の駅「ルート229元和台」で「子育て応援自動販売機」協定締結式及び除幕式が行われました。

子育て応援自動販売機は、子育て支援の一環として、乙部町、北海道コカ・コーラボトリング株式会社及び函館開発建設部の三者の連携により設置され、北海道の道の駅における導入は、北オホーツク

今回のクリーン作戦では、約七百二十キログラムのゴミが集められ、家庭から持ち込まれた粗大ゴミは約二千八百六十キログラムとなりました。

春のクリーン作戦から比べ、ゴミの量は減っていますが、未だゴミのポイ捨てが続いています。「これくらいならいいだろう」とは考えず、一人ひとりが意識し、美しい乙部町の景観を守っていきましょう。

はまとなべつに次いで2例目で、道南では初めての設置となります。

自動販売機には、サイズ別の紙おむつや常温でそのまま飲める液体ミルクが入っており、二十四時間販売されているので、赤ちゃん連れの家族の方も安心してご利用いただけます。





こんにちは 保健師です。突然ですが問題です！

Q. 次のうち可能性が高いのはどちらでしょうか？

- ① 『1年間で、インフルエンザになる可能性』
- ② 『一生涯で、がんにかかる可能性』

インフルエンザにかかると、高熱が出て学校や仕事に行けなくなったり、肺炎になるのが怖いから、予防接種を受けている人が多いよね。よく聞く病気だし、身近な感じがするな～。



そうですね。インフルエンザが流行するシーズンにはたくさんの方がかかっている印象だと思います。実際には、1年間で約1500万人がかかっている『10人に1人』程度です。(流行期には感染が集中しますので注意が必要です) 乙部町でも、予防接種の接種率は毎年40%と皆さん気を付けて予防行動をとっています。

“がん”は家族や近所でもかかったって聞くけど、**自分は大丈夫だ**とおもうんだよね・・・。



そう言う人が多いですが…**がんは一生涯で『2人に1人』***がかかる病気です！なので、質問の正解は②なんですよ。 ※一生のうちにがんと診断されると予測される将来のリスクでも、乙部町の「がん検診」の受診率は、一番高い乳がん検診でも**18%**、一番低い大腸がん検診では**7.1%**となっています。がんは身近な病気でありながら、早期発見の行動につなげていないのは残念。ぜひ、自分のこととして検診を活用してくださいね。

今年度最終のご案内です 特定健診・がん検診・各種検査

令和2年

1月22日(水) 姫川ふれあいセンター

1月23日(木) 元和交遊館

両日とも6時30分～9時30分受付

締切り:

12/6まで

または

乙部町国保病院でも、毎週火・水・木曜日午前8時より健診を実施しています*

※胃がん検診は実施していません。申し込みは2週間前までをお願いします。

	特定健診	胃がん検診	肺がん検診	大腸がん検診	前立腺がん検診	胃がんリスク検診(ABC検診)	エキノコックス症検査	肝炎ウイルス検査	骨粗しょう症検査
64歳未満	800円	1200円	400円	400円	1450円 (50歳以上対象)	1500円	300円	300円	他の検診と合わせた場合: 800円
65歳以上	400円	600円	300円	300円					骨粗しょう症のみの場合: 2100円

健診のお申し込みは、役場 町民課 保健衛生係まで 電話:62-2858

12月のインフルエンザ予防接種の時間外受診日(15時30分～16時00分受付)は、12月5日(木)、12日(木)、19日(木)となっております。



11月のカレンダー



日	月	火	水	木	金	土
10/27	10/28	10/29	10/30	10/31	1 可燃ごみ ①地区 令和元年度乙部町表彰式 (公民 午前11時～)	2
3 休日当番医 佐々木病院	4 休日当番医 勤医協診療所	5 可燃ごみ ①地区 たんぼぼクラブ (交流 午前10時～) 健康相談 (希望 午後1時30分～)	6 不燃ごみ ①地区 赤ちゃん相談 (ケア 午前10時～) 赤ちゃん健診 (ケア 午後1時～)	7 可燃ごみ ②地区 お達者びんしゃん教室 (ケア 午前10時～)	8 可燃ごみ ①地区 町民文化祭 (作品展示) (町館 午前9時～)	9 町民文化祭 (キッズコーナー・作品展示) (町館 午前9時～) 南部檜山清掃センターは 機械点検整備のため休業 となります
10 休日当番医 道立江差病院 町民文化祭 (芸能発表・バザー) (町館 午前9時～)	11 可燃ごみ ②地区	12 可燃ごみ ①地区	13 不燃ごみ ②地区 男のお達者教室 (ケア 午後1時30分～) ヒブワクチン (国保 午後1時～) 肺炎球菌ワクチン(小児) (国保 午後1時～) MRワクチン (国保 午後1時～) 水痘ワクチン (国保 午後1時～)	14 可燃ごみ ②地区 サロンとよはな (豊セ 午後1時～)	15 可燃ごみ ①地区	16
17 休日当番医 道立江差病院 乙部町健康づくり交流会 (町館 午後1時～)	18 可燃ごみ ②地区	19 可燃ごみ ①地区 開校記念日 (栄浜小学校) こころの健康相談 (江保 午後2時～)	20 不燃ごみ ①地区 健康相談 (三愛 午前9時～)	21 可燃ごみ ②地区 たんぼぼクラブ (離乳食教室) (栄ふ 午前10時～) お達者びんしゃん教室 (ケア 午前10時～)	22 可燃ごみ ①地区	23 休日当番医 乙部町国保病院
24 休日当番医 上ノ国診療所 乳がん・子宮がん検診 (ケア 午前8時～)	25 可燃ごみ ②地区	26 可燃ごみ ①地区	27 不燃ごみ ②地区 B型肝炎ワクチン (国保 午後1時～) 四種混合ワクチン (国保 午後1時～) 日本脳炎ワクチン (国保 午後1時～)	28 可燃ごみ ②地区 姫川おしゃべりサロン (姫ふ 午後1時～)	29 可燃ごみ ①地区	30 松田鋼季選手バス ケットボール教室 (町体 午前9時～)

ごみ収集の略称 ①地区・・・滝瀬、元町1、元町2、緑町1、緑町2
②地区・・・豊浜、花磯、潮見、三ツ谷、元和、栄浜、鳥山、館浦、温泉団地、富岡、千岱野、姫川、旭岱

会場・場所省略

(国保) 国保病院 (三愛) 三ツ谷愛郷会館 (高ふ) 高齢者ふれあいセンター (町体) 町民体育館
(ケア) ケアセンターおとべ (栄ふ) 栄浜ふれあいセンター (町館) 町民会館
(豊セ) とよはま地区センター (姫ふ) 姫川ふれあいセンター (江保) 江差保健所
(交流) 生きがい交流センター (希望) 潮見希望館 (公民) 公民館

[9]

《夜間(時間外)の受診について》時間外については、事前に連絡の上、乙部町国保病院を受診してください。なお、日曜・祝日の午前9時～午後5時においては、上記休日当番医を受診してください。

教育委員会だより

明るく元気で豊かなるせとぎわい

第356号

答えはどこにあるのかな？

町民歩け歩け大会／なぞときウォークラリー開催

十月五日（土）第三十回町民歩け歩け大会（道民カレッジ連携講座）が開催されました。



昨年は台風の影響で屋内レクリエーションとなり、今年も台風十八号の影響が心配されましたが、風も収まり、まずまずのウォーキング日和となりました。

当日は、杉江教育長のあい

さつの後、約百名の参加者が町民体育館前から海岸線を通って、くぐり岩・滝瀬・市街地を経由する四・六kmのコースをはじめ、三・六km、一・二kmの三コースに分かれ、自分の体力に合わせ、海を眺めたり、ノルディックウォーキングをするなど思い思いのペースで歩きました。



答えはどこかな？

なお、今回の歩け歩け大会

は「なぞときウォークラリー」として行われました。「漁港にある灯台の色は？」など、当町にちなんだ問題などが配布したカードに記載され、その答えを探しながら歩くものとなっており、参加者は答えを見つけるとカードに書き込んでいました。

ゴールに到着した参加者は、クイズの答え合わせをした後、食生活改善推進委員会（今井琴音会長）の皆さんのご協力による「豚汁」に舌つづみのうち、疲れを癒していただきました。



全問正解できたでしょうか・・・

ナイスショット!

体協杯PG大会開催

十月六日（日）鳥山ゆりの里公園パークゴルフ場において、第十六回体育協会会長杯パークゴルフ大会が開催されました。

昨年は雨天のため、二年ぶりの開催となりましたが、今年には絶好のコンディションの中で開催されました。

当日は、男女十八名の参加者が、十八ホールを二回ラウンドし、日頃の練習の成果を発揮しました。

なお、大会の結果は以下のとおりです。

《男子の部》

優勝 麓 光敏（99打）
準優勝 麓 善勝（102打）
第三位 富士 勝義（106打）

《女子の部》

優勝 寺澤 潤子（109打）
第二位 米坂 良子（111打）
第三位 小林 とき（118打）

ひとりで悩まず相談してください

乙部町のいじめ・不登校等相談窓口として

乙部町教育委員会総務学校教育係
（月～金曜日 8：30～17：15）

住所：乙部町字館浦4番地1
電話：0139-62-2253



ふるさとへの漁業を知る

乙部中学校漁業体験学習

十月十七日(木)乙部中学校において漁業体験学習(鮭定置網漁・鮭トバ/イクラづくり)が行われました。

この体験学習は、郷土の理解を深め、漁業に関心を持つことを主な目的として、乙部船団(松崎敏文船団長)のご協力のもと、二年生の生徒二十四名が参加しました。

当日は、姫川河口付近に仕掛た定置網で鮭約五十匹を水揚げし、ひやま漁協荷捌所でさばきました。

参加した生徒は、はじめは慣れない手つきでさばいていましたが、船団員の方々から指導を受け、最後には上手にマキリを扱っていました。



さばいた鮭の身は、漁協の冷凍庫で保管され、後日トバづくりに使用するという事です。

午後からは、イクラ漬けに挑戦しました。

イクラ漬けでは、副船団長の工藤智司氏から、漬ける調味液の塩分濃度やほぐし方の指導を受け、生徒が実際に手を取ってほぐしていました。

なお、調理された鮭やイクラは、後日給食時に試食するという事です。



入賞おめでとうございます

檜山中学校対抗駅伝競争大会

(十月一日 厚沢部町)
※囲み線は区間賞

男子

第四位 乙部中学校

森山豪樹① 田畑来樹① 菊池陽翔①
永瀬太雄② 佐々木悠椰③ 佐々木晃雅③

女子

第三位 乙部中学校

瀧澤寧音① 山本莉子② 萬木乃愛③
能代はな③ 近藤柚美② 瀧澤七菜③

スポーツ少年団

剣道交流大会檜山地区予選会

(九月二十二日 上ノ国町)

中学生男子個人戦

準優勝 平野綾人

中学生女子個人戦

優勝 板谷和奏

第三位 小松流歌

ひやまりサイクル工作コンクール 2019

小学校低学年の部

金賞 近藤李莉 (明和)

銀賞 松田彩愛 (明和)

特別賞 上野穂果 (乙部)

小学校高学年の部

金賞 小野連翔 (明和)

銀賞 近藤彩乃 (明和)

銅賞 佐々木菜実 (明和)

第40回全檜山中学校英語暗唱大会

(十月八日 厚沢部町)

第四位 新谷果央

第六位 生谷内結衣

第52回乙部町民文化祭開催

文化・芸術の秋に、今年も町民文化祭が開催されます。

この日のために趣向を凝らして制作された数々の作品展示をはじめ、キッズコーナー、舞踊や合唱などの芸能発表や、各種バザーなど盛りだくさんの内容となっております。

送迎バスも各地区から運行しますので、たくさんの町民のみなさんのお来場をお待ちしております。

■日程 11月8日(金)~10日(日) 作品展示
11月9日(土) キッズコーナー
11月10日(日) バザー・芸能発表

■会場 町民会館・公民館

詳しい内容、バス運行など詳しくは折込チラシをご覧ください。

図書室の新刊おすすめ紹介

【一般向け】

- また明日 (群 ようこ)
- シークレット・ペイン (前川はまれ)
- 雨に消えた向日葵 (吉川 英梨)
- うしろから歩いてくる微笑 (樋田 有介)
- おいしい家族 (ふくだももこ)
- 不審者 (井岡 瞬)
- 消費税がよくわかる本 (奥村 佳史)
- 墓活 (井上ミノル)
- 人間 (又吉 直樹)

【児童・幼児向け】

- 祝祭と予感 (幻 冬 舎)
- 青鬼④ ドクロ鳥からの脱出 (恩田 陸)
- ねこの結婚式 (金の星社)
- おやさいしろくま (柴田ケイ子)
- ほくらの「第九」殺人事件 (宗田 理)

皆さまのご利用をお待ちしております。
書籍のリクエストも受け付けております。



お知らせ

運転免許証の更新 お済みですか

十一月の運転免許更新時講習の日程は、次のとおりです。

▽11月7日(木)

江差町文化会館

優良運転者講習 午後1時

違反運転者講習 午後2時15分

▽11月19日(火)

江差町文化会館

優良運転者講習 午後1時

一般運転者講習 午後2時

初回運転者講習 午後3時45分

消費税及び地方消費税の納税は期限内に

消費税及び地方消費税の税率が、令和元年10月1日から10%と
なっています。^(注)

(注) 税率引上げと同時に、軽減税率制度が実施されます。

期限内納付のために、

- 課税事業者の方は、計画的な納税資金のご準備をお願いします。
- 「ダイレクト納付」「振替納税(個人事業者の方)」「クレジットカード納付」などの便利な納付手段をぜひご利用ください。
- ※ 詳しくは国税庁ホームページ(www.nta.go.jp)をご覧ください。

12月2日は「個人事業税」 第2期分の納期限です。

個人事業税は、個人で事業を営む方に課税される道税です。忘れずに納めましょう。

納税には便利な口座振替をご利用ください。

【問い合わせ先】

檜山振興局税務課納税係
電話: 52-6473

ねんきんの窓

「社会保険料(国民年金保険料)控除証明書」が発行されます ～～年末調整・確定申告まで大切に保管を!～～

国民年金保険料は、所得税及び住民税の申告において全額が社会保険料控除の対象となります。(その年の1月1日から12月31日までに納付した保険料が対象です。)

この社会保険料控除を受けるためには、納付したことを証明する書類の添付が義務付けられています。

このため、平成31年1月1日から令和元年9月30日までの間に国民年金保険料を納付された方については、「社会保険料(国民年金保険料)控除証明書」が本年1月上旬に日本年金機構本部から送付されますので、年末調整や確定申告の際には必ずこの証明書(又は領収証書)を添付して下さい。

また、令和元年10月1日から12月31日までの間に今年はじめて国民年金保険料を納付された方については、翌年の2月上旬に送付されます。

なお、ご家族の国民年金保険料を納付された場合も、ご本人の社会保険料控除に加えることができますので、ご家族あてに送られた控除証明書を添付のうえ申告してください。

「社会保険料(国民年金保険料)控除証明書」についてのご照会は、控除証明書のはがきに表示されている番号又は函館年金事務所(電話 0138-56-1165)にお問い合わせください。

法テラス江差より

ある日、訴状が届いたら

ある日、ご自宅のポストをのぞいたら、裁判所から訴状が入っている封筒が届いていた。「ある日」はないにこしたことはありません。しかし、突然やってくるかもしれません。

このようなとき、皆さんはどうしますか。

正しい対応は、事件によって違います。ただ、届いた書類が本当に裁判所から届いた訴状であれば、気をつけていただきたいことがあります。それは、どんなに身に覚えがなくとも、どんなに遠い裁判所から届いたものであっても、届いた訴状を無視してしまうと、そのまま相手方（原告）と書いてあります（の言い分が認められてしまうということです）。

その訴状には、相手方の言い分が書いてあります。その内容は「一千万円を支払え」というものかもしれませんし「物を引渡せ」というものかもしれません。無視したばかりに、一千万円を支払うことになったり、ご自身の物を引き渡さなければならなかったりすることになりかねません。

ご相談のご予約は 050-3383-5563 までお願いいたします。
(法テラス江差 弁護士 柿谷 佐保子)

訴状の相手方の言い分が間違っているのであれば、訴訟において、相手方の言い分のどの点が間違っているのかを明らかにする必要があります。また、ご自身の主張も主張しなければなりません。

通常、訴状が入った封筒にはすでに指定された裁判の日程について書かれている用紙が入っています。そして、ご自身の言い分については「答弁書」の形で書面提出するよう求められます。この「答弁書」の提出期限も書かれています。

訴える方の立場の原告は予め準備ができますが、訴えられる方の立場の被告は心の準備ができない中で、既に決まった日に向けて、突然対応を迫られるのです。

このように、ある日、もし訴状が届いた際の対応に迷ったとき、必ずしもご依頼いただく必要はございませんので、まずはご相談ください。なお、訴状ではなくて、裁判所から調停の申立書、仮処分申立書等が届いた場合についても同様にご相談をご検討ください。

道立江差病院からお知らせ

「本当は怖い血尿の話」

健康診断で「オシッコに血液が混じっています。」と言われていたり、突然真っ赤な尿が出てびっくりしたことがありますか？見た目は透き通った尿でも、詳しく調べると血液が混じっていることがあります。また、一度真っ赤な血尿が出て、痛みなどの症状がなく、その後ウソのようにぴたりと止ってしまうことがあります。いずれも痛みなどの症状がなく、見た目がきれいですので、大丈夫だろうと考えて、放置してしまう方も多いと思います。しかし血尿がでる場合、腎臓、膀胱、前立腺などに重大な病気が潜んでいる可能性があります。本当に恐ろしいのは腎臓や膀胱や前立腺などの悪性の疾患（癌）です。なぜならこれらの疾患はほとんどの場合、最初は痛みなどの症状がなく、しかも一度血尿が出て、その後ウソのようにぴたりと止ってしまうことが特長だからです。腎臓や膀胱や前立腺などの悪性の病気であっても早期であれば、内視鏡の治療や手術で完全に治すことも可能です。このように、血尿は身体の中の病気を知らせてくれるサイン（赤信号）と言えます。せっかくの赤信号がでたにもかかわらず、何も症状がないからといってそのまま放置しておく、病気がどんどん進行してしまうかもしれません。

泌尿器科 医長 田中 吉則

☆☆☆ 糖尿病教室のお知らせ ☆☆☆

ご興味のある方は是非ご参加ください。

日時 7日、14日、21日、28日 12:30~

場所：江差病院1階ロビー 会計横スペース



外来診療体制

11月の診療予定です

診療科、曜日によって担当医が変わります御確認下さい。	整形外科	午前 月から金曜日（午前11時までの受付）
	循環器内科	午前 月から金曜日 午後 月と金曜日
	消化器内科	（初診及び再診）午前 毎週水曜日（初診受付11時まで） 午後 18日（月） （再診のみ）*再診受付完全予約制 午前10時までの受付 5日、19日 午前11時までの受付 11日、25日 午後 毎週木曜日
	呼吸器内科	午前 金曜日 午後 木曜日
	総合診療科	午前 月から木曜日（初診受付11時まで） （なお、月曜日は午前10時から診療）
	総合診療（外科）	午前 火曜日から木曜日
	外科	午前 8日、22日
	小児科	午前 月から金曜日
	泌尿器科	午前 月から金曜日 午後 水曜日
	精神科	午前 月から金曜日（初診は完全予約制）
	産婦人科	午前 月から金曜日
	耳鼻咽喉科	午前 5日、6日、13日、14日、19日、20日、27日、28日 （初診受付11時までにお願ひします） 午後 13日、27日
	眼科	午前 7日、21日 （予約以外の方は10時までに受付） 午後 6日、20日、27日 コンタクトレンズを希望する患者様へ 当院で以前調整した患者様にのみ対応いたします。
皮膚科	午前 火曜日	
神経内科	午前 8日、22日	

診療日は予定であり変更になる場合もあります。事前に病院にご確認の上、受診してください。

※診療受付時間

午前・・・8時00分～11時30分（初診の方は、9時00分～）

午後・・・1時00分～2時30分

予約受付時間（定期患者のみ）午後1時～午後4時

[13]

☆☆☆「看護師」職員募集のお知らせ☆☆☆ 看護師の正規・看護師・准看護師・看護助手の臨時職員を募集しています。

まずは臨時職員から働き始めてみませんか。院内保育所の利用や勤務時間もお相談ください。連絡お待ちしております。

お問い合わせ先：52-0036（内線202）総看護師長 廣野

	1	2	3	4	5	6	7	8	9	10	11	12	13	14	15	16	17	18	19	20	21	22	23	24	25	26	27	28	29	30
	金	土	日	月	火	水	木	金	土	日	月	火	水	木	金	土	日	月	火	水	木	金	土	日	月	火	水	木	金	土
午前	横田 伊藤				横田 伊藤	村瀬 伊藤	横田 伊藤	村瀬 伊藤			横田 伊藤	横田 伊藤	横田 奈良	横田 伊藤	奈良 伊藤			横田 伊藤	横田 伊藤	村瀬 伊藤	横田 伊藤	横田 伊藤	休日 当番医		横田 伊藤	横田 伊藤	横田 奈良	横田 伊藤	奈良 伊藤	
午後	伊藤				村瀬	横田	村瀬	横田			伊藤	奈良	伊藤	奈良	伊藤			伊藤	横田	伊藤	伊藤	横田			伊藤	横田	伊藤	奈良	伊藤	

※診療体制は変更になる場合があります。予め御了承ください。

※診療時間外・夜間等の受診は、救急医療体制を支えている医師・看護師の負担が増加します。地域の救急医療体制を維持するためにも、可能な限り通常の診療時間内に受診いただきたくなど、適正受診にご協力をお願いいたします。

国保病院に新しく伊藤院長が
着任しました！

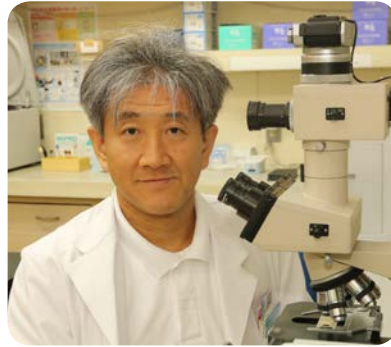

十月一日付けで、乙部町国民健康保険病院に新しく伊藤栄二院長（五十六歳）が着任しました。

生まれは兵庫県神戸市で、内科を専門としています。

乙部町に来る前は、千葉県にある徳洲会病院に勤めていました。

○乙部町で働くことを決めたきっかけは？

伊藤「千葉県で働く前は、せたま町で一年間勤めていたことがあり、その時に仲良くしていた部下が薦めてくれたことがきっかけで決めました。」

○地域医療についてのお考えを伺えますか？

伊藤「町内に唯一ある病院なので、具合が悪い時に『とりあえず行こう』と思っていただけの病院を目指しています。」

○乙部町の印象はいかがですか？

伊藤「自然が豊か、夕日や星がとても綺麗で感動しました。食べ歩きが趣味なので、乙部町の美味しい物を味わうことが楽しみです。」

○最後に乙部町の皆さんに一言お願いします。

伊藤「『最初から都市部の病院で検査してもらった方が早い』などの病院のイメージを百八十度変えていくために乙部町に赴任いたしました。職員のレベルアップを図り、町民の皆さんに信頼される病院にしていきます。町民の皆さん、これからよろしくお願ひします。」

善意に感謝します

▽ふるさと寄附として

原田 勝郎さん(栃木県) 三十万円
今 朝光さん(浦河町) 十万円

千葉 裕美さん(北広島市) 十万円

田中 明吉さん(神奈川県) 三万円

M・Sさん(東京都) 三万円

大武 勤治さん(栃木県) 十万円

K・Sさん(愛知県) 一万五千元

あたたかいご寄附ありがとうございました。

よろこび

かなしみ

ごげっこん 9月15日～10月14日

おめでと



野口 倫司さん(滝瀬) 工藤 美咲さん(江差町)

おくりあげます

もうし上げます



羽原 トモさん(104歳) 姫川
中村 吉一さん(89歳) 元和
猪俣 力さん(82歳) 花磯
安田 毅士さん(54歳) 栄浜
菊池 茂さん(89歳) 緑町
三木 清治さん(67歳) 豊浜
※この欄に掲載を希望しない方は、届出の際窓口へお申し出ください。

編集後記

お詫びと訂正
広報おとべ十月号十四ページに誤りがありましたので訂正してお詫びします。
「善意に感謝します」の小柳雄輝さんの名前が、正しくは、小柳雄輝です。

今年には雪虫が大量発生しており、本格的な冬の訪れを知らせてくれるようです。
本当の雪が降る前にストロブや車のタイヤ交換などを忘れずに準備しましょう。
(S.T)

町の人口

= 9月末現在 =

世帯数 1,876 (- 8) (+ 5)
人口 3,648 (- 8) (- 22)
男 1,669 (- 5) (- 24)
女 1,979 (- 3) (+ 2)

() 内は前月との比較増減
(<) 内は3月末からの累計増減

広報 おとべ

令和 元年 11月 1日 発行 (第 603号)
編集・発行 乙部町総務課企画係
〒043-0103 北海道乙部町字緑町388
(TEL) 0139-62-2311 (FAX) 0139-62-2939
ホームページ <http://www.town.otobe.lg.jp>



問伐で未来につなぐ北の森
この用紙は、原材料の一部に道産問伐材を使用しております。

11月は《固定資産税〈第4期〉の納期限》です。