

広報

おとべ

令和元年

12

No.604



元気いっぱい！笑顔もいっぱい！

10月26日に公民館でつくし保育園のおゆうぎ会が開催されました。
当日は、園児たちが頑張って覚えたおゆうぎや歌などを、家族や地元の方々に一生懸命披露しました。
観客からは、緊張しながらも可愛らしく踊る園児たちに、拍手や歓声が贈られ、会場全体に笑顔が溢れました。

乙部町表彰式



町政発展に寄与された

功績をたたえて



受賞者に贈られた乙部町民
表彰ブロンズ「^{けいしょう}継翔」
中川眞一郎氏 作

乙部町の行政、経済、産業、文化、防災、社会、その他各般にわたって町の振興発展に寄与され、町民の模範と認められる行為や職務に精励・努力された方々の功績を称え表彰する乙部町表彰式が、十一月一日に関係者ら約百人が出席するなか、乙部町公民館で行われました。

式では寺島努町長が「本年度の表彰は、多年に亘り、自治振興、産業振興、社会福祉、防災功労に尽力された五名の方を表彰する。受賞された皆様方の長年にわたるご努力や献身的なご労苦に対し、深く敬意を表するとともに、ご活躍を支えてこられたご家族や関係皆様のご理解とご協力に心から感謝します。今後ますますのご健勝とご活躍を祈念し、町政発展のために、一層のお力添えを賜りますようお願いいたします。」と式辞を述べました。

受賞者を代表して工藤智司氏から「本日ここに、私ども五名が受賞の榮譽に浴することができ、関係各位の皆様

心より厚くお礼申し上げます。私どもは、自らの職業をはじめ、与えられた役割にあっても当然のこととして全力を尽くして来たもので、今日を迎えることができましたのも、皆様方の多年にわたるご厚情とご協力の賜であります。これからも皆様からいただいたお祝いや励ましの言葉を胸に、微力ではありますが乙部町の振興発展になお一層精進して参りたいと思います。」と謝辞を述べました。

受賞者のご紹介

功労表彰

- 自治功勞 工藤 智司氏(緑町・五十九歳)
- 自治功勞 由利 実氏(栄浜・七十歳)
- 産業功勞 工藤 壽一氏(緑町・七十八歳)
- 社会福祉功勞 米田百合子氏(緑町・七十歳)
- 防災功勞 笹木貞三郎氏(滝瀬・七十歳)

税について考え、理解を深めよう！

税に関する書道展

十一月十一日から十七日まで「税を考える週間」として、税の仕組みや目的等を考え、税に対する理解を深めて

もらう活動が行われています。乙部町では、事業のひとつとして、町内の小学生に税への理解を深めてもらおうと毎年書道を行い、児童たちは税に関する言葉を書き上げまし

た。出来上がった作品は、町民文化祭で展示され、優秀作品には、江差税務署長等から賞が贈られました。

江差税務署長金賞

平田 侑実 (乙部小四年)
近藤 彩乃 (明和小五年)
敦賀 梨紗 (栄浜小六年)

江差地方法人会 会長銀賞

北越 春花 (乙部小三年)
中澤 杏奈 (栄浜小四年)
伊藤 紗英 (乙部小五年)

江差間税会 会長銀賞

近藤 李莉 (明和小三年)
吉田 遥愛 (乙部小四年)
町中このみ (乙部小六年)



危険物に対する理解を深めて

乙部町危険物安全協会事業

令和元年度危険物図画コンクール

乙部町危険物安全協会（安澤竹士楼会長）活性化事業の一環として、危険物に対する理解知識を深めてもらおうと令和元年度第二十三回図画コンクールが乙部小学校の一年生を対象に行われました。

十月三十日に乙部小学校にて記念品・参加賞の贈呈が安澤会長から行われ、受賞した児童に記念品を、協力してくれた児童全員に参加賞を手渡しました。受賞者は、次のとおりです。

〔画題〕消防自動車

会長賞 相田 夏斗
副会長賞 古川 陽誠
監事賞 甲谷 大誠
優秀賞 松原 風雅
優秀賞 増川 瞬太郎



国民健康保険関係功績者

厚生労働大臣表彰を受賞！

十月十五日付で、橋昭夫氏（八十五歳・緑町）が「国民健康保険関係功績者厚生労働大臣表彰」を受賞し、十月二十九日に寺島努町長より贈呈されました。

今回の表彰は、永年にわたり、国民健康保険運営協議会公益代表の委員として、国民健康保険事業の発展や財政の健全化に努めるなど、運営等に多大な貢献をされた功績が認められ表彰されました。

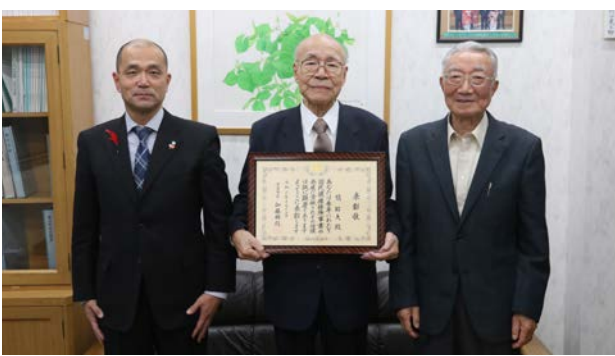

インターシップで将来への第一歩を

十一月七日、八日の二日間、楡山管内の企業や事業所で江差高校二年生がインターシップを行いました。

このインターシップは、企業での体験を通して、働く資質や能力を養い、将来に向けたきっかけづくりを目的として毎年実施されています。

今年度は、乙部町内で乙部小学校、つくし保育園、乙部町公民館、株式会社林組、大坂建設株式会社、道南うみ街信用金庫乙部支店で行われました。

道南うみ街信用金庫乙部支店では、三人の生徒が金融機関の業務などを学び「パソコンなどを使った作業があつて大変」や「お札の数え方のコツがつかめず難しかった」と緊張しながらも、実際の機械や練習用のお札を使った体験を行いました。

担当の方に生徒の印象を聞いたところ「最初はおとなしかったが、本物の札束を見たときには笑顔がこぼれており、反応が可愛かった」と話していました。

つくし保育園では、三人の生徒が子供たちと一緒に遊ん

だり、絵本の読み聞かせなどを行い、始めは「緊張してどう接していいかわからなかった」「活発な子は元気がよくて対応が大変」と話していましたが「名前を覚えて呼んでくれて嬉しかった」「一緒にボール遊びやおままごとをして楽しかった」と貴重な体験をしながら、笑顔で子供たちと楽しく遊んでいました。

担当した保育士に生徒の印象を聞いたところ「最初は緊張していたが、一緒に遊んでいくうちに自然とほぐれていった。元気に挨拶をしてくれたのがとても良かった」と話していました。



▲練習用のお札を使って数え方を学ぶ生徒

《体験を終えて》

今回の体験を通して、電話での対応の仕方や取材先での取材、掲載する写真の撮影の大きさなどについて学ぶことができました。

また、普段あまり関わることのない地域の方々と深く関わることができ、とてもいい経験になりました。

今後の進路活動に役立てていきたいです。

この記事は実習をした坪田真斗と敦賀梨華が担当しました。



▲たくさんの子供に囲まれて一緒に遊ぶ生徒

たくさんさんの元気を いただきました!

つくし保育園のぞう組の園児が十一月一日にケアセンターへ、五日におとべ荘へ訪問しました。

つくし保育園の訪問は毎年行われ、ケアセンターではデイスターの利用者を、おとべ荘では入所者を対象に、おゆうぎ会で踊った「パプリカ」や「銀河鉄道999」「つくしソーラン2019」を披露しました。

利用者や入所者の方々は、衣装を着た園児たちが登場すると自然と笑顔になり、一生懸命踊る園児たちに「踊りを



すっかり覚えてすごいね」と楽しそうに声をかけたり、大きな拍手を贈ったりしました。

終わりには、園児たちから「いつまでも元気で長生きしてね!」と元気よくあいさつして、利用者はとても嬉しそうな表情をしていました。

施設の職員からは、「毎年園児の訪問を利用者とともに楽しみにしており、家族の小さなころを思い出して喜ぶ利用者も多く、園児からたくさんさんの元気をもらっています。」と話していました。



皆で笑って遊んで、楽しいひとときを

健康づくり交流会

十一月十七日に町民会館で「令和元年度乙部町健康づくり交流会」が開催され、約百九十人が参加しました。

開会式では、むし歯ゼロ表彰が行われ、健康づくり推進協議会の福土勝義会長より、虫歯ゼロのお子さんや児童生徒二十四人に、メダルや表彰状が手渡されました。

ふれあい交流サロンでは、血管年齢や座位姿勢ゆがみなど、様々な健康チェックができる「健康チェックコーナー」や、輪投げ、的あて、脳活ゲームなど、皆で楽しめる「えんち遊びコーナー」などが用意され、各コーナーに笑顔が



あふれていました。

ふれあいレクでは、参加者全員で健康に関する〇×ゲームを行い、全問正解した十名の方に、景品として新米1kgが渡されました。

最後には、館浦温泉自治会の西健正会長による、笑いの体操とヨガの呼吸法を組み合わせた運動法「笑いヨガ」が行われ、皆で一緒に大声を出して元氣よく笑い、心も体もリフレッシュしました。

参加者は、健康の原点である明るい笑顔で世代を超えた交流を楽しみ、心安らぐひとときを過ごしました。



地域おこし協力隊だより

No.64

こんにちは、地域おこし協力隊の菊地です。

十一月十日・日曜日。まさに祝賀御列の儀のパレードと同じ日に、今年も東京有楽町で開催された「北海道暮らしフェア」に参加してきました。パレードがあるので、あちらこちらで交通規制がされていたにも関わらず、会場は賑わっていました。

事前にフェイスブックで告知していましたが、見て下さった方はいますか？見ていただいた方が道外のお知り合いや、ご友人にたくさん宣伝してくれたのではないかとこのほど来場者だったと思っております。乙部町のブースも、席に着いてお話を伺った方は昨年以上の人数でした。皆さま、ご協力いただき本当にありがとうございます。

道南からは、上ノ国町・木古内町・せたな町・八雲町も参加されていました。全員、全力で頑張りましたので道南に移住される方が少しでも増える力になったのなら本当に嬉しいです。ぜひとも乙部町

に来てもらいたいですね。

私自身の手応えとしましては昨年より興味を持ってくれた来場者や、実際に移住を考へて乙部町のブースに来てくれた方が多かったですように思いました。昨年よりも前向きな変化に少し驚くとともに、わずかでも乙部町を知ってくれたり、興味を持ってくれたりすることが、こういう機会に目に見えてわかって本当に嬉しく思います。

そして驚くと言えば、乙部に帰ってきてからの寒さです。今年も言いますが、風が強いです。寒いですが、ただ、今年は寒いと言っているだけでは進歩がないので、体が温まる料理のレパートリーでも増やしてみようかと、インターネットなど色々なものを見ています。お野菜が好きなので、たくさん美味しく食べられるレシピをお持ちの方がいましたら、教えていただきたいです！夏から秋にかけては、乙部の新鮮で美味しい野菜や果物を買うことが出来たので、色々作って楽しんでいました。特

に果物は保存を兼ねて、ずいぶんとジャムを作りました。自画自賛ですが、いちご・ハスカップ・ブルーンのジャムはとても美味しく出来たので大満足です。

ハスカップとブルーンは農園に何って自分で木から採ったものなので美味しさも一入でした。山葡萄のジャムもいただいたのですが甘酸っぱく、良い香りでした。子供の頃、母と一緒に山葡萄を採りに行って楽しかったことを思い出しました。懐かしいです。

最近ではスーパーで乙部町産のゆり根が店頭に並んでいるのを見るとテンションが上がります。本当に大好きなので、売り切れる前に買いに行きたいと思えます。

後半は食べ物のお話ばかりになってしまいました。まだまだ知らない事が沢山あると思いますので、これからも乙部町を楽しんで、それを伝えていけたらと思います。

地域おこし協力隊

菊地 千尋

国民健康保険の届出は忘れずに!!

～国保の取得・喪失は自動ではありません～

職場の健康保険（国保組合含む）、共済組合や任意継続保険に加入している方、生活保護を受給している方などをのぞいた75歳未満の方は、**必ず、国民健康保険（国保）に加入しなければなりません。**

また、**国保の取得及び喪失の手続きは自動的には行われない**ため、原則14日以内の届出が必要になります。届出が遅れると、国民健康保険税の変更（減額）ができなくなる場合や、医療給付が正しく行われないなどの問題が起こることがあります。

特に、下記の取得事由となったにもかかわらず、取得手続きが著しく遅れた場合は、医療給付を受けられないことや国保加入時にさかのぼって保険税も課税されます。

国保の取得や喪失等があるときは、速やかに町民課国保係までお越しいただき届出を行ってください。

また、必要書類等の確認やご不明な点がありましたら、お電話等でお問い合わせください。

		取得・喪失時に必要なもの
国保の取得	転入したとき ※	印鑑、転出証明書
	職場の健康保険をやめたとき、被扶養者でなくなったとき	印鑑 職場よりの健康保険資格喪失証明書
	健康保険の任意継続が終了したとき	印鑑、任意継続資格喪失通知書
	生活保護を受けなくなったとき	印鑑
	子どもが生まれたとき ※	印鑑
国保の喪失	転出するとき	印鑑
	職場の健康保険に加入したとき、被扶養者となったとき	印鑑、職場の健康保険証又はその写しもしくは職場よりの健康保険資格取得証明書
	生活保護を受けるようになったとき	印鑑
	死亡したとき ※	印鑑
その他	住所・世帯主・氏名が変わったとき ※	印鑑
	国保の保険証を汚したとき、紛失したとき	印鑑

※国保の被保険者（国保加入者）で戸籍の窓口が届出した時に手続きを行います。

また、喪失する場合や住所・世帯主、氏名が変わったときは、国保の保険証を回収しますので、持参してください。

お問い合わせ：乙部町役場町民課国保係 62-2855(直通)

乙部町内の除雪計画

冬期間の交通確保は、産業活動と地域住民の生活を支える重要な施策です。町内の道路除雪は、国道(229号線)、道道(乙部厚沢部線、乙部港線、旭岱鳥山線)、町道のそれぞれの管理者によって実施されます。

町道は、主要幹線道路や生活道路を優先的に、すみやかに除雪作業を行い、安全な通行ができるよう町内を5地域に区分し、除雪計画を立てています。

除雪範囲が広いため、時間が遅くなる地域もありますが、ご理解とご協力をお願いします。

また、夜間の除雪は、通常行いませんので夜間走行する場合は慎重に運転願います。

町道の除雪地域区分、連絡先は次のとおりです。

除雪の支障となりますので路上駐車はやめてください

除雪地域の区分、連絡先

1. 滝瀬・元町・緑町・館浦 …………… 林組 (☎62-2131)
 緑町・館浦(歩道)…………… 乙部振興公社 (☎62-2391)
2. 姫川・旭岱 …………… 林組
3. 千岱野・富岡 …………… 林組、乙部振興公社
4. 鳥山・栄浜・元和 (可笑内を除く)
 …………… 大坂建設 (☎62-2936)
5. 元和 (可笑内)・三ツ谷・潮見・花磯・豊浜
 …………… 明石建設 (☎63-2568)

※詳しいことについては、役場建設課までお問い合わせ下さい。

国道・道道の除雪に関することは下記におたずねください。

- 国道 北海道開発局函館開発建設部江差道路事務所 (☎52-0107)
 道道 北海道函館建設管理部江差出張所 (☎52-6531)

令和元年度町道除雪計画概要図(地域別)

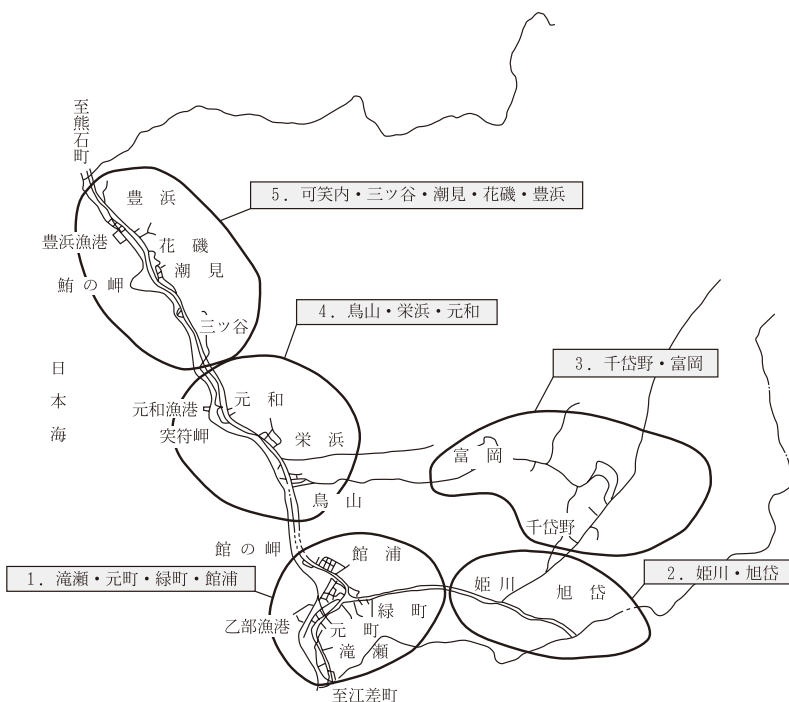

ご協力をお願いします

- ◆家のまわりの雪を道路に出すことは、事故の原因と除雪作業の支障になりますので、絶対にやめましょう。
- ◆道路を広く除雪できるよう車の路上駐車はやめてください。
- ◆みんなで歩道の除雪に協力し、道路を広く使えるようにしてください。
- ◆歩道への車両等乗り入れのため縁石の前面に木材や三角形の金物をおいてあるのが見受けられますが、除雪機械の故障あるいは事故の原因になりますので、歩道外へ撤去してください。
- ◆歩道上にゴミ箱等が置かれていまして、歩道除雪ができませんので、移動してください。

排雪場所の指定

- ◆市街地の排雪地として国道姫川橋上流右岸姫川堤防敷地を指定しましたのでご利用下さい。



忘れていませんか！ 高齢者肺炎球菌ワクチン

今年度の対象者が予防接種の助成を受けられるのは令和2年3月13日（金）までです。

今年度の対象の方は下記の方です。

①～②のいずれかに該当し、過去に接種をしたことがない方。（接種歴がある方は対象外です！）

① 令和元年度に下記の年齢になる方

65歳 （昭和29年4月2日～30年4月1日）生	70歳 （昭和24年4月2日～25年4月1日）生
75歳 （昭和19年4月2日～20年4月1日）生	80歳 （昭和14年4月2日～15年4月1日）生
85歳 （昭和9年4月2日～10年4月1日）生	90歳 （昭和4年4月2日～5年4月1日）生
95歳 （大正13年4月2日～14年4月1日）生	100歳 （大正8年4月2日～9年4月1日）生

② 60歳以上65歳未満で、心臓・腎臓・呼吸器・免疫機能で1級の身体障害者手帳をお持ちの方

接種料金：3,000円（1回接種）

※接種料金8,250円のうち、町より5,250円を助成しています。

※生活保護世帯の方は料金が異なりますので申し込み時にお知らせください。



会場：乙部町国民健康保険病院（受診前に役場への申込みが必要です）

冬の脳ドックのご案内

日時：令和2年1月6日（月）～1月24日（金）※日曜は除く

平日 ①13：15 ②13：45 ③15：00

土曜 ①8：30 ②9：00 ③9：30 ④10：00 ⑤10：30

会場：江差脳神経外科クリニック

対象：20歳以上の方

※すでに江差脳神経外科クリニック、その他の脳外科に通院中（経過観察も）の方は対象となりません。

※次の方は受診できません。

- ・心臓ペースメーカーや刺激電極等を身につけている方・妊娠中の方・閉所恐怖症の方
- ・体内に人工関節等の金属が埋め込まれている方

【検査内容・料金】

内 容	料 金
頭部MRI、頭部MRA、 頸部MRA 、問診、診察 ※今年度から頸部の血管撮影が加わりました。頸動脈の動脈硬化の状況を調べることで 脳梗塞 の兆候を知ることができます。	10,000円（自己負担） ※健診料16,500円のうち町より6,500円を助成します



高齢者肺炎球菌ワクチン・脳ドックの申込みは
役場町民課保健衛生係：電話 62-2858まで



12月のカレンダー

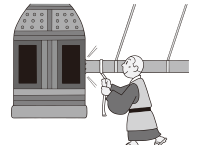

日	月	火	水	木	金	土
1 休日当番医 厚沢部町国保病院	2 可燃ごみ ②地区	3 可燃ごみ ①地区	4 不燃ごみ ①地区 1歳6か月児・3歳児健診 (交流 午後1時～)	5 可燃ごみ ②地区 たんぼぼクラブ (交流 午前10時～) お達者びんしゃん教室 (ケア 午前10時～)	6 可燃ごみ ①地区	7 親子料理教室 (栄ふ 午前10時～) 南部檜山清掃センターは 機会点検整備のため休業 となります
8 休日当番医 道立江差病院	9 可燃ごみ ②地区	10 可燃ごみ ①地区 健康相談 (潮希 午後1時30分～)	11 不燃ごみ ②地区 健康相談 (三愛 午前9時～) 男のお達者教室 (ケア 午後1時30分～) サロンとよはな (豊セ 午後1時～) ヒブワクチン予防接種 (国保 午後1時～) 肺炎球菌ワクチン(小児)予防接種 (国保 午後1時～) BCG予防接種 (国保 午後1時～)	12 可燃ごみ ②地区	13 可燃ごみ ①地区1	14
15 休日当番医 道立江差病院	16 可燃ごみ ②地区	17 可燃ごみ ①地区 姫川おしゃべりサロン (姫ふ 午後1時～) こころの健康相談 (江保 午後2時～)	18 不燃ごみ ①地区 お達者びんしゃん教室 (ケア 午前10時～)	19 可燃ごみ ②地区 5歳児健診 (交流 午後1時30分～)	20 可燃ごみ ①地区 クリスマス会(たんぼぼ クラブ・すくすく広場合同) (つ保 午前9時30分～)	21
22 休日当番医 勤医協診療所	23 可燃ごみ ②地区	24 可燃ごみ ①地区	25 不燃ごみ ②地区 小中学校終業式	26 可燃ごみ ②地区 B型肝炎予防接種 (ケア 午後1時～) 四種混合ワクチン予防接種 (ケア 午後1時～) 日本脳炎ワクチン予防接種 (ケア 午後1時～)	27 可燃ごみ ①地区2	28
29 不燃ごみ ①地区 休日当番医 上ノ国診療所	30 可燃ごみ ②地区	31 休日当番医 佐々木病院	1/1	1/2	1/3	1/4
小・中学校冬休み(1月19日まで)						

ごみ収集の略称 ①地区・・・滝瀬、元町1、元町2、緑町1、緑町2
②地区・・・豊浜、花磯、潮見、三ツ谷、元和、栄浜、鳥山、館浦、温泉団地、富岡、千岱野、姫川、旭岱

会場・場所省略	(つ保) つくし保育園	(豊セ) とよはま地区センター	(三愛) 三ツ谷愛郷会館	(潮希) 潮見希望館
	(国保) 国保病院	(交流) 生きがい交流センター	(栄ふ) 栄浜ふれあいセンター	
	(ケア) ケアセンターおとべ	(江保) 江差保健所	(姫ふ) 姫川ふれあいセンター	

[9]

《夜間(時間外)の受診について》時間外については、事前に連絡の上、乙部町国保病院を受診してください。なお、日曜・祝日の午前9時～午後5時においては、上記休日当番医を受診してください。

教育委員会だより

明るく元気で豊かなふるさとづくり

第357号

芸術の秋を満喫

第五十二回 乙部町民文化祭開催

十一月八日から十日まで、

町民文化祭（主催：同実行委員会／亀谷公美実行委員長）が開催され、三日間で延べ千人を超える方々が会場を訪れました。

町民文化祭は、半世紀以上前の昭和四十三年に第一回が開催され、今回で五十二回となりました。

初日から開催された一般先

品展示では、町内の保育園児・児童・生徒をはじめ、各団体や個人から応募があった絵画・書道・写真・手芸など千点を超える作品が展示されました。

また、檜山リサイクルワークスコンクール入賞者の作品も併せて展示されました。



▲作品展示



▲キッズコーナー（館浦婦人会読み聞かせの会）



▲合唱（乙部中学校3年生）



▲健康体操／秋田音頭（希望楽団）

二日目に開催されたキッズコーナーでは、館浦婦人会読み聞かせの会による絵本の読み聞かせとアニメ上映会が開催され、多くの子供たちが訪れました。

最終日の十日は、女性団体連絡協議会による軽食や千代野漬物研究会の漬物をはじめ、七宝焼や町の特産品のバザーが行われました。

午後からの芸能発表では、八つの団体・個人による十一演目が披露されました。

ヒップホップダンス・クラシックバレエをはじめ、ディスコダンス・日本舞踊・スペイン舞踊・ピアノ弾き語りな



▲ヒップホップダンス（Hip Hop Shinega）

ど多彩な演目があり、出演者が日頃の練習の成果を披露しました。

芸能発表の最後は、乙部中学校三年生による合唱で締めくくり、たくさんの方々が贈られていました。



▲ディスコダンス（ディスコサークルオーラ）



▲ピアノ弾き語り（ピアノを愛する会クラヴィア）



▲クラシックバレエ（江差・乙部バレエサークル）

北海道知事賞(最優秀賞)に輝く 「道民家庭の日」絵画コンクール

今年度の「道民家庭の日」

絵画コンクール(公益財団法人北海道青少年育成協会主催)で、全道の小中学校五十八校の児童生徒三百十四人が応募した作品の中から、明和

小学校の近藤彩乃さん(五年)の絵画が、最優秀賞の北海道知事賞に選ばれました。

このコンクールは「道民家庭の日」を普及するため、家庭や親子のふれあい、地域の人々の交流を目的として毎年実施しています。



▲北海道知事賞を受賞した「むずかしかった初めてのイカさし」

絵は「むずかしかった初めてのイカさし」と題し、休日に祖父が釣ってきたイカを、初めて自分で刺身にした時の様子を描いています。

十一月十四日(木)明和小学校において、千葉修檜山振興局保健環境部くらし・子育て担当部長から、近藤さんに対して表彰伝達が行われました。

なお、近藤さんは、一昨年も最優秀賞を受賞しております。また、妹の李莉さん(三年)も佳作に入選しております。



小・中学生 入賞各種結果

江差地方法人会剣道大会
北海道スポーツ少年団
剣道交流大会檜山地区予選会
(九月二十二日/上ノ国町)

- | | | | | | | |
|---|--|---|---|---|--|--|
| <p>団体戦
高学年 優勝 乙部
(平野佑真 平野磨寛
浅野一翔)
低学年 第三位 乙部
(浅野姬衣奈 鈴木永清)</p> | <p>個人戦
三・四年男子
第二位 陳祐翔世(乙小)
第三位 鈴木永清(乙小)
第三位 平野磨寛(乙小)
五・六年男子
優勝 平野佑真(乙小)
第三位 高島司(乙小)
第三位 高島脩誠(乙小)</p> | <p>道新杯秋季道南陸上競技大会
(九月十四・十五日/函館市)
小学校三年女子
ジャバリックボール投げ
第三位 山本濤愛(乙小)
第六位 石川莉愛(乙小)</p> | <p>小学校四年女子
100m走
第一位 倉持璃良(乙小)
走り幅跳び
第一位 倉持璃良(乙小)
ジャバリックボール投げ
第五位 倉持璃良(乙小)</p> | <p>小学校六年女子
ジャバリックボール投げ
第三位 石川綾菜(乙小)
第四位 山本夢彩(乙小)
砲丸投げ
第一位 石川綾菜(乙小)
第三位 山本夢彩(乙小)</p> | <p>秋季道南陸上競技大会
(九月二十八・二十九日/函館市)
小学校二年女子
80m走
第一位 武藤妃彩(乙小)
第二位 倉持璃良(乙小)
第三位 倉持璃良(乙小)</p> | <p>檜山管内空手道
スポーツ少年団大会
(十一月十日/厚沢部町)
小学校三・四年生個人
形の一部
第三位 田畑蜜柑(乙小)
組手の部
第三位 田畑蜜柑(乙小)</p> |
|---|--|---|---|---|--|--|

図書室の新刊おすすめ紹介

【一般向け】

- ライオンのおやつ (小川 糸)
- 私の家 (青山 七恵)
- 祝祭と予感 (恩田 陸)
- 登校しぶり・不登校の子に親ができること (下島かおる)
- ツナグ 想い人の心得 (辻村 深月)
- 背中の蜘蛛 (誉田 哲也)
- 私は誰も看たくない (小原 周子)
- どうしても生きてる (朝井リヨウ)
- 彼女たちの犯罪 (横関 大)
- 潮首岬に郭公の鳴く (平石 貴樹)
- からだが温まるとろみのレシピ (吉澤 まゆ)
- 体を温める!しょうが味噌でずっと健康! (石原 結實)

【児童・幼児向け】

- ムズムズ激むずまちがいさがし (東京書籍)
- ふれあいたっぷり!うたあそびえほん (阿部 直美)
- さわれるまなべるみぢかなどうぶつ (グザヴィエドヌー)
- ノラネコぐんだん カレーライス (工藤ノリコ)
- ぼっちゃりマン (のぶみ)
- OH NO! (木坂 涼)
- イナズマイレブン オリオンの刻印4 (レベルファイル)
- 平成の天皇 (祓川 学)
- お札に描かれる偉人達 (楠木誠一郎)
- はいなきおばけとくちいきおばけ (いまいかずあき)

皆さまのご利用をお待ちしております。
書籍のリクエストも受け付けております。



運転免許証の更新 お済みですか

十二月の運転免許更新時講習の日程は、次のとおりです。

▽12月5日(木)

江差町文化会館

優良運転者講習 午後1時

一般運転者講習 午後2時

初回運転者講習 午後3時45分

▽12月17日(火)

江差町文化会館

優良運転者講習 午後1時

違反運転者講習 午後2時15分

防衛省・自衛隊からのお知らせ

令和元年度自衛官採用試験日程（令和2年3月下旬～4月上旬採用）

募集種目	資格	受付期間等	試験期日
自衛官候補生 (陸・海・空)	※18歳～32歳の男女	年間を通じて受け付けています。	12/7(土)～12/9(月)、1/19(日)～1/20(月) ※上記日程で希望する1日

※令和2年4月1日現在の年齢

※詳しい募集種目、試験内容や申し込み方法等については、江差地域事務所（自衛隊函館地方協力本部）へお問い合わせください。

【問い合わせ先】江差地域事務所 TEL:52-2476、担当:吉田(080-4405-9698)、野呂(080-4374-3711)

ねんきんの窓

国民年金保険料は、退職（失業）による特例免除があります！

国民年金には保険料納付が困難な方で本人、配偶者、世帯主の前年所得（※1）が一定額以下の方が申請することで、国民年金の保険料が免除される制度があります。（一部納付制度もありますが、この場合は保険料の一部を納付しなければ未納期間となります。）

ただし、失業・倒産・事業の廃止（※2）、天災などが原因で所得が無くなったことにより国民年金の保険料が納付出来ない方は、その事実が確認できる公的機関の証明書等（※3）の写しを添付していただくと、その方の前年所得は審査対象外となります。

※1 1月から6月に申請する場合は前々年の所得となります。

※2 免除を申請する日の属する年度またはその前年度に失業（離職）された方が対象です。

※3 「雇用保険受給資格者証」「雇用保険被保険者離職票」「離職者支援資金の貸付決定通知」など。

	申請者(本人)の前年所得 ※1	配偶者の前年所得 ※1	世帯主の前年所得 ※1
一般の免除申請	審査対象	審査対象	審査対象
申請者(本人)が失業したことによる特例申請	審査対象外	審査対象	審査対象

※配偶者または世帯主が失業した場合にもそれぞれ所得審査対象外となります。

- 申請はお住まいの市町村の国民年金担当窓口及び年金事務所で行ってください。

【申請の際に必要なもの】

- ①年金手帳または基礎年金番号のわかるもの（納付書等）
- ②印鑑（本人署名の場合は不要）
- ③失業していることを確認できる公的機関の証明書（※3）

- 国民年金には、追納という制度があり、10年以内なら免除を受けた期間の保険料を納めることができます。追納をされることにより、老齢基礎年金の年金額に算入されます。また、免除が承認された期間の翌年度から起算して3年度目以降は、当時の保険料に加算金がつきますので、お早めにされることをおすすめします。

☆お問い合わせは・・・役場町民課年金係（電話62-2855）☆

2020年農林業センサスを実施します

令和2年2月1日を基準として「2020年農林業センサス」が実施されます。

この調査は、農山村の実態を総合的に把握するため、全国的に行われているもので、下記の期間で調査員が調査に伺います。

農林業経営体調査:

令和元年12月中旬～令和2年2月末

円滑な調査の実施に向けて、ご協力をお願いいたします。

また、調査票はオンラインによる回答も可能です。

※調査対象は、一定規模以上の農地や山林を所有している方で、農業者以外でも対象となる場合があります。

特設人権相談所開設のお知らせ

江差人権擁護委員協議会と函館地方法務局江差支局では、人権週間（12月4日～10日）の行事の一環として、「特設人権相談所」を開設します。

人権擁護委員が、人権問題や身近な法律問題に関わる様々なご相談をお受けし、解決へのお手伝いをさせていただきます。お気軽にお越しください。

(予約不要、秘密厳守、無料)

と き 12月5日(木) 午後1時から3時
と ころ 乙部町生きがい交流センター(元町)

【問い合わせ】函館地方法務局江差支局(☎52-1048)

なお、函館地方法務局江差支局では、いつでも相談に応じていますので、お気軽にご利用ください。

道立江差病院からお知らせ

外来診療体制

12月の診療予定です

診療科、曜日によって担当医が変わります御確認下さい。

整形外科	午前 月から金曜日(午前11時までの受付)
循環器内科	午前 月から金曜日 午後 月と金曜日
消化器内科	(初診及び再診) 午前 毎週水曜日(初診受付11時まで) 午後 9日、23日(月) (再診のみ) *再診受付完全予約制 午前10時まで受付 10日、24日 午前11時までの受付 2日、16日 午後 毎週木曜日
呼吸器内科	午前 金曜日 午後 木曜日
総合診療科	午前 月から木曜日(初診受付11時まで) (なお、月曜日は午前10時から診療)
総合診療(外科)	午前 火曜日から木曜日
外科	午前 20日、27日
小児科	午前 月から金曜日
泌尿器科	午前 月から金曜日 午後 水曜日
精神科	午前 月から金曜日(初診は完全予約制)
産婦人科	午前 月から金曜日
耳鼻咽喉科	午前 3日、4日、11日、12日、17日、18日、25日、26日 (初診受付11時までにお願ひします) 午後 11日、25日
眼科	午前 5日、19日 (予約以外の方は10時までに受付) 午後 4日、11日、18日 コンタクトレンズを希望する患者様へ 当院で以前調整した患者様にのみ対応いたします。
皮膚科	午前 火曜日
神経内科	午前 6日、20日

診療日は予定であり変更になる場合もあります。事前に病院にご確認の上、受診してください。

※診療受付時間

午前・・・8時00分～11時30分(初診の方は、9時00分～)

午後・・・1時00分～2時30分

予約受付時間(定期患者のみ) 午後1時～午後4時

泌尿器特集 その2「血尿の検査の新兵器」

血尿の検査には、尿検査、血液検査、レントゲン検査の他に、膀胱の内視鏡検査がとても役に立ちます。内視鏡で直接膀胱の内部を観察することにより、小さな膀胱癌を発見したり、血尿が左右どちら側の腎臓からでているのかを知ることが出来ます。また、尿の出口から膀胱までの間の尿道や前立腺の異常も見つけることが出来ます。

当院では9月から新しい膀胱の内視鏡検査機器を導入しました。この機器には2つ大きな特徴があります。一つ目は、大幅に解像度が向上したモニターと、高画質な内視鏡との組み合わせによって、飛躍的に鮮明な画像が得られるようになったことです。一言で言うと、ブラウン管テレビからハイビジョンテレビになったようなものです。今まで見る事が出来なかった、小さな病変も見ることが可能になりました。

もう一つの特徴は、NBIシステムです。癌の周辺は、毛細血管が増えていて、粘膜表面が込み入った模様になっていますが、従来の内視鏡でこれを正確に見ることは困難でした。NBIシステムは、特殊な波長の光を用いることにより、粘膜表層の毛細血管と粘膜微細模様を強調して見る事が出来ます。簡単に言うと、変装して隠れている癌を見つけることが出来るようになったわけです。

泌尿器科 医長 田中 吉則

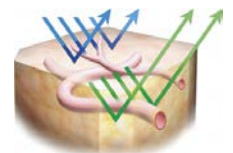

[13] ☆☆☆「看護師・助産師」職員募集のお知らせ☆☆☆ 看護師・助産師の正規&看護師・准看護師・看護助手の臨時職員を募集しています。まずは臨時職員から働き始めてみませんか。院内保育所の利用や勤務時間もお相談ください。連絡お待ちしております。お問い合わせ先:52-0036(内線202)総看護師長 廣野

	1	2	3	4	5	6	7	8	9	10	11	12	13	14	15	16	17	18	19	20	21	22	23	24	25	26	27	28	29	30	31
	日	月	火	水	木	金	土	日	月	火	水	木	金	土	日	月	火	水	木	金	土	日	月	火	水	木	金	土	日	月	火
午前		横田	横田	村瀬	横田	横田			横田	横田	奈良	横田	奈良			横田	横田	村瀬	横田	村瀬			横田	横田	奈良	横田	奈良			横田	休
		伊藤	伊藤	伊藤	村瀬	横田			奈良	伊藤	伊藤	伊藤	伊藤			伊藤	伊藤	伊藤	伊藤	伊藤			伊藤	伊藤	伊藤	伊藤	伊藤			伊藤	診
午後		横田	村瀬	伊藤	横田	横田			横田	奈良	横田	奈良	伊藤			横田	横田	伊藤	村瀬	横田			伊藤	横田	横田	奈良	伊藤			横田	

※診療体制は変更になる場合があります。予め御了承ください。

※診療時間外・夜間等の受診は、救急医療体制を支えている医師・看護師の負担が増加します。地域の救急医療体制を維持するためにも、可能な限り通常の診療時間内に受診いただきたくなど、適正受診にご協力お願いいたします。

新年号に掲載する年賀広告を募集!

例年、広報おとべ新年号に掲載している年賀広告を今年も募集いたします。

広報おとべは、町内外に向けて約二千五百部を発行しておりますので、たくさんの方の応募をお待ちしております。

掲載内容及び申込方法等に関する情報は次のとおりとなっております。

○掲載紙

「広報おとべ」令和二年新年号(令和二年一月一日発行)

○掲載紙仕様

A4版 発行部数約二千五百部(町内約千八百部)

○掲載サイズ

①縦四十四mm×横八十七mm 五千円
②縦四十四mm×横五十七mm 三千円

○掲載内容

年賀あいさつ文(年賀あいさつであれば、文章変更可)・事業所名・代表者名・住所・電話番号・URLなど

○申込締切

令和元年十二月十日

○申込方法・問い合わせ先

乙部町役場総務課企画係
(☎62・2311)

① 謹んで初春のお喜びを申し上げます

旧年中は格別のご高配に預かり厚くお礼申し上げます。本年も相変わらぬご愛顧を賜りますようお願い申し上げます。

事業所名

代表者名
住所
電話 ○○-○○○○

② 謹んで初春のお喜びを申し上げます

代表者名
住所
電話 ○○-○○○○

事業所名

善意に感謝します

▽ふるさと寄附として

- 竹中 丈俊さん(神奈川県) 五万円
- 三上 修さん(東京都) 一万円
- 御山 三郎さん(東京都) 三万円
- 古田 裕之さん(江差町) 八万三千元
- 川上 勝さん(東京都) 一万円
- 上杉 慶次さん(大阪府) 一万円
- 五稜郭 太郎さん(函館市) 二万六千元

※氏名は本名及び通称により掲載しております。
あなたがとつごさいました。

よろこびかなしみ

10月15日～11月14日
こんにちは
よろしくね

- 油谷 庵史くん(翔太・麻美・男の子) 館浦
- 澤井 大和くん(芳史・木・美男子) 緑町
- おくやみ
- もうし上げます
- 櫻井ヨシエさん(97歳) 元和
- 櫻井 伸さん(76歳) 緑町
- 丸谷ヤス子さん(77歳) 元和
- 濱口 寅一さん(94歳) 元和
- 佐藤 金一さん(86歳) 元和

※この欄に掲載を希望しない方は、届出の際窓口へお申し出ください。

編集後記

外には雪も積もり、雪かきが必要となる時期になりました。これから除雪等が始まりますので、外出の際は注意してください。
また、今回の広報には、江差高校生が作成した記事があります。生徒が頑張った記事が完成させた記事なので、ぜひ読んでください。
今年も残すところあと一ヶ月となりました。思い残すことなく、すっきりした気持ちで新年を迎えましょう。(S.T)

町の人口

= 10月末現在 =

世帯数	1,867 (-9) (-4)
人口	3,630 (-18) (-40)
男	1,660 (-9) (-33)
女	1,970 (-9) (-7)

() 内は前月との比較増減
() 内は3月末からの累計増減

広報 おとべ

令和 元年12月1日発行 (第604号)
編集・発行 乙部町総務課企画係
〒043-0103 北海道乙部町字緑町388
(TEL) 0139-62-2311 (FAX) 0139-62-2939
ホームページ <http://www.town.otobe.lg.jp>

12月は《道町民税(第4期)及び国民健康保険税(第5期)の納期限》です。



間伐で未来につなぐ北の森
この用紙は、原材料の一部に道産間伐材を使用しております。