楽しかった！守る会「スポーツレク」

１０月７日（土）明和地区青少年を守る会主催（豊浜自治会、三ツ谷自治会、明和小 PTA 共催）のスポーツレクを行いました。朝のうちは少し雨が心配されましたが、大きく天気が崩れることもなく実施することができました。クマ出没の影響で歩こう会は中止としましたが、（中止をお知らせする前日の防災無線が、一部地域で流れなかったとのこと、大変申し訳ありませんでした。）

グラウンドでは「玉入れ」「ダーツゴルフ」、体育館では「ボッチャ」「モルック」の競技で楽しみました。また、昼食は豊浜婦人防火クラブのみなさんが作ってくださった「三平汁」「鮭のチャンチャン」「ジンギスカン」をおいしくいただきました。久しぶりのスポーツレクでしたが、みんなで楽しく汗を流し、楽しい会となりました。参加、ご協力、ありがとうございました。

～たくさんのご参加、ありがとうございました。～

11月 行事予定

◎寒くなってきました。体調管理に気を付けましょう！

１日	水		16 日	木	
２日	木		17 日	金	クラブ活動
３日	金	文化の日	18 日	土	
４日	土		19 日	日	
５日	日		20 日	月	
６日	月	そばひき	21 日	火	檜山へき複研究大会（３，４年授業公開）
７日	火	そばうち　健康相談	22 日	水	午前授業（１３時下校）
８日	水	午前授業（１３時下校）	23 日	木	勤労感謝の日
９日	木	エキノコックス検査（４年）教育委員訪問	24 日	金	委員会活動　租税教室
10 日	金	委員会活動　　町民文化祭	25 日	土	
11 日	土	町民文化祭	26 日	日	
12 日	日	町民文化祭	27 日	月	全校朝会
13 日	月	全校朝会　小中交流会	28 日	火	
14 日	火	食育教室	29 日	水	
15 日	水		30 日	木	

今年度の重点教育目標　◎地域や学校の特色を生かし、一人一人に寄り添いながら学びを支える

みさきの子

学校教育目標
●心深く　学ぶ子
●心美しく　やさしい子
●心明るく　たくましい子

明和小学校　学校だより　第７号　令和５年１０月３０日

神は細部に宿り給う

校長　晴山　泰文

とある公共施設の玄関に運動靴がありました。踵(かかと)は、いつもつぶして履いている感じのつぶれ方で、靴箱があるのに靴箱にも入っていません。

私には人のことをとやかく言う資格は全くなく、小学校の３年生か４年生の頃はずっと学校の上靴の踵をつぶして履いていました。たまにつぶすのではなく、年から年中つぶして履いているものですから、終いには、つぶした折れ目がすり切れてきました。たいして大きくもない学校だったのに、担任の先生の目に入らなかったのでしょうか？　注意はされませんでした。

そういう私ですから、筆入れには当然消しゴムはありません。学校に行く途中に文房具店があるのに、ちょこっと寄るのが面倒なわけです。消しゴムがないのでどうするかというと、指につばをつけてこすります。するとノートは真っ黒。教科書はいたるところに弁当の醤油のシミです(当時も今も、生まれ育った奥尻は給食なしの弁当持参)。なんとも「シマリ」のない生活でした。

５年生になって担任になったのが、厳し目の先生。授業もほどよい緊張感がありました。おかげで、勉強にも生活にもメリハリがついたと思います。上靴をつぶして履くこともなくなりました。

上靴をつぶして履かなくなったのはなぜでしょうか。多くの方は「先生に注意されたから」と思うかも知れませんが、靴については、新しい担任の先生からも一度も注意されていません。きっと、担任の先生の影響で心構えが変わったのだと思います。

さて、以前(平成３１年度)に「よくわかる！明和小学校」というＡ３版の印刷物があります。積極的にアピールすればよかったのですが、たいへんもったいないことに記憶の底に沈んでしまっていると言えるでしょう。

その中に「挨拶と靴揃えは明和小学校の伝統」や「持ってくる学習用具」には「鉛筆５、６本(ＢかＨＢ)」という言葉も見えます。学年でノートもマス目の大きさままで指定されています。ずいぶんと、細かな所まで決めたものだ……と、思われる方もいらっしゃるかもしれません。しかしです。「神は細部に宿り給う」という言葉があります。細部をきちんとすると、全体がきちんとしてくるのかも知れません。全体は細部の集まりですからね。

２学期も残り２ヶ月となりましたが、今年の４月に子どもたちに言った「名前を呼ばれたら『はい』と返事をします」を、がんばっていきます。

学習発表会　たくさんのご来場ありがとうございました

運動会と並ぶ学校の２大行事の一つ、学習発表会が１０月２２日(日)に行われました。明和地区でのクマの目撃が相次ぎ、各ご家庭にプログラムなどをお配りすることはできませんでしたが、地区センター等にポスターをはらせていただき、地域の皆様方にもご来場を呼びかけました。当日は、保護者・ご家族・地域の皆様、たくさんのお客様に来ていただくことができました。

たくさんのお客様の前で発表することができて、子ども達はとても張り切っていました。本番ならではのアクシデントもありましたが、みんなで乗り越え、「みんなで輝く明和の星」のスローガン通り、みんなが輝く学習発表会になりました。

今年度も子どもたちは劇にダンス、合唱に器楽、和太鼓、各ブロックの発表と、たくさんの事に取り組んできました。全校９名で頑張る明和小学校ならではの出番の多さですが、どんな演目にも全校みんなで力を合わせ、助け合い喜び合いながら練習に取り組んできました。２週間の特別時間割は、子どもたちにとって本当に特別なものだったと思います。当日ご来場くださった皆様、たくさんの拍手やご声援ありがとうございました。

【伝統の「明和わだつみ太鼓」】

練習では、高学年が下の学年に教えながら取り組んできました。全校9人とは思えない、迫力のある演奏でした。

【低学年ブロックの発表】

歌は「とんでったバナナ」リズム演奏はタンバリンを使って「ドラえもん」を演奏しました。とっても可愛らしかったです。

【高学年ブロックの発表】

歌は「君をのせて」リズム演奏は「ギャラクシー～銀河をこえて～」を鍵盤ハーモニカとボディーパーカッションで格好よく演奏しました。

【全校表現】

サンボマスターの「できっこないをやらなくちゃ」のリズムにのせて、元気に踊り切りました。

【全校劇】

今年は「西遊記～八戒と肉まんの巻き～」に取り組みました。みんな役になりきって演じていました。

ご厚志ありがとうございました

学習発表会でがんばる子どもたちに、あたたかいご厚志を頂きました。

この場を借りてお礼申し上げます。

★麓　善勝 様
★新谷祐子 様
★野口智史 様

「実りの秋」

昨年度に引き続き、今年もそばの栽培を行いました。また、今年はさつまいもの栽培にも挑戦しました。先日、全校でそばの実取りと、さつまいもほりを行いました。

そばは、今年は良い具合に成長していたのですが、収穫前の強風で種がたくさん落ちてしまいました。それでも、落ちずに残ったそばの実を一粒一粒取り収穫しました。今後は石臼でのそば挽き、そば打ちと一連の活動を発展させていきます。

さつまいもは、びっくりするほど大きなおいもがたくさんとれました。どんな風に料理して食べようか、みんなで楽しみにしています。

「そばの実取り」

「さつまいもほり」～大きなおいもがとれました！～

お月見団子ありがとうございました

９月２９日（金）元和の町中さんより、子ども達へお月見団子のプレゼントがありました。ちょうど、お月見の日に学校に届けに来てくださいました。みんな、おいしくいただきました。ありがとうございました。

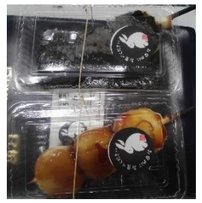

受賞おめでとうございます！

ひやまリサイクル作品コンクール２０２３において、明和小学校から３名の児童の作品が入賞しました。リサイクル品を使って、夏休みに一生懸命作った作品です。受賞、おめでとうございます。

低学年の部　金賞
「スポーツカー」
１年　盛田　航大くん

高学年の部　銀賞
「リサイクルカレンダー」
４年　新谷　季生さん

特別賞
「金魚のかけ軸」
６年　松田　彩愛さん